

平成31年度  
一般会計予算説明資料

清 瀬 市

平成 31 年 度  
一 般 会 計 予 算 説 明 資 料 目 次

1	平成31年度予算編成の基本的な考え方 .....	1 頁
2	財政規模 .....	2 頁
3	歳入の状況(一般会計) .....	3 頁
4	歳出の状況(一般会計) .....	9 頁
5	重点項目.....	10 頁
6	認可保育園等運営経費及び定員数の推移.....	11 頁
7	予算のポイント・施策展開 .....	12 頁
8	財政指標 .....	27 頁
9	平成31年度予算計上額(一般会計) .....	30 頁
10	一般会計歳入歳出予算構成表 .....	31 頁
11	一般会計性質別経費調 .....	32 頁
12	一般会計における歳入の科目別構成比 .....	33 頁
13	一般会計における性質別経費の構成比 .....	34 頁
14	一般会計歳入主要項目 .....	35 頁
15	一般会計歳出主要項目 .....	41 頁
16	一人当たりの市税及び交付税 類似団体比較 .....	58 頁
17	各市市税及び交付税一人当りの比較 .....	59 頁
18	地方交付税交付額調 .....	60 頁
19	地方消費税交付金(地方消費税率引上げ分)の用途について .....	61 頁
20	森林環境譲与税の用途について .....	61 頁
21	地方債の現在高(普通会計) .....	62 頁
22	地方債借入先別及び利率別現在高(普通会計) .....	63 頁
23	地方債事業別現在高(普通会計) .....	64 頁
24	各市の財政力指数・公債費負担比率及び経常収支比率調 .....	65 頁
25	各市地方債及び積立金現在高 .....	66 頁
26	積立金現在高の推移 .....	67 頁
27	福祉関係資料	
(1)	身体障害者等の状況 .....	68 頁
(2)	生活保護世帯数状況 .....	68 頁
(3)	保育園等の概要 .....	69 頁
(4)	学童クラブの概要 .....	70 頁
28	教育関係資料 .....	71 頁
29	指定管理者制度導入施設一覧 .....	72 頁
30	人口と世帯の推移 .....	73 頁
31	特別会計予算の概要 .....	74 頁

## 1 平成31年度予算編成の基本的な考え方

### 【市政を取り巻く環境】

- 日本経済は、各種政策の推進により、企業収益は過去最高を記録するとともに、就業者数の増加など、雇用・所得環境の改善が続き、緩やかな景気回復を見せていますが、少子高齢化が進展する中、社会保障制度の充実と財政健全化の両立に向けて今後も厳しい財政運営を強いられることが見込まれます。

このような中、清瀬市の平成31年度予算は、近年多発している豪雨などの自然災害や防災対策、低所得者への支援や子育て世代への支援をはじめとする福祉施策の充実、教育環境の整備、老朽化した公共施設の改修など、様々な行政課題に積極的に対応する予算となっています。

しかし、こうした多額の財政需要に対しては、市税や地方交付税の増が見込まれるものの、財政調整基金による繰り入れで対応せざるを得ず、市財政は依然として厳しい状況にあります。

- 平成31年度は「第4次清瀬市長期総合計画」の4年目となり、基本構想に掲げる10年後の将来像の実現に向けて施策展開のさらなる加速化を図ります。

重点施策では、小規模保育所1園の開設、子育てクーポン事業の継続実施など、子育て世代への支援の充実に取り組みます。また、各種がん検診の無料化を55歳以上に拡充し、健康増進策を推進します。さらに、小学校1校の大規模改造工事や英語学習の充実など教育環境の整備を図るほか、安全安心なまちづくりに向けて、雨水幹線整備、都市計画道路や市道・歩道の拡幅など、都市基盤の整備を積極的に実施します。

### 【予算編成基本方針】

平成31年度予算は、次の点を基本として編成しました。

- 1 「第4次清瀬市長期総合計画・実行計画」の着実な実施、事務事業の見直しや民間委託の推進による行財政改革、ワーク・ライフ・バランスの実現
- 2 「安全で安心なまちづくり」の実現に向けた、災害や減災対策
- 3 新庁舎建設の着実な実施
- 4 子育て支援策の更なる充実と子育て世代への切れ目のない支援
- 5 健康増進策の推進、介護予防事業の充実、地域包括ケアシステムの構築
- 6 公共施設等の再編、個別施設計画の検討、予防保全型の維持管理
- 7 第2次教育総合計画マスタープラン基本構想の実現に向けた効果的な事業展開
- 8 農業や商工業への支援、起業支援、地域経済の活性化
- 9 雑木林の萌芽更新や公有地化
- 10 都市計画マスタープランの改訂、長期的視点に立った都市基盤の整備
- 11 シティプロモーションの推進、地方創生に向けた取り組み

## 2 財政規模

- 平成31年度の一般会計の財政規模は、前年度に比べ3.8%増の307億6,300万円となり、過去最大となりました。
- 特別会計の財政規模は、4つの会計併せて166億4,400万円となりました。  
なお、下水道事業については、平成30年度から地方公営企業法を適用しています。

### 【財政規模】

(単位:千円、%)

区 分	平成31年度	平成30年度	増 減 額	増 減 率
一般会計	30,763,000	29,640,000	1,123,000	3.8
特別会計	16,644,000	16,759,000	▲ 115,000	▲ 0.7
国民健康保険事業	8,057,000	8,300,000	▲ 243,000	▲ 2.9
駐車場事業	79,000	79,000	0	0.0
介護保険	6,518,000	6,436,000	82,000	1.3
後期高齢者医療	1,990,000	1,944,000	46,000	2.4
合 計	47,407,000	46,399,000	1,008,000	2.2

区 分	平成31年度	平成30年度	増 減 額	増 減 率	
下水道事業会計					
収益的収支	収入	1,154,062	1,152,847	1,215	0.1
	支出	1,114,603	1,064,579	50,024	4.7
資本的収支	収入	175,556	731,158	▲ 555,602	▲ 76.0
	支出	514,729	1,099,862	▲ 585,133	▲ 53.2

※下水道事業は、平成30年度から地方公営企業法を適用し、公営企業会計基準に基づく予算経理を行っています。

### 【一般会計財政規模の推移】

(単位:億円)

21年度	22年度	23年度	24年度	25年度	26年度	27年度	28年度	29年度	30年度	31年度
265	271	266	250	261	276	285	282	280	296	307

### 3 歳入の状況(一般会計)

- 市税は、給与収入の増などにより個人市民税の増収が見込まれるほか、企業収益の増により法人市民税について増収が見込まれるなど、全体では前年度よりも5,856万円増額の94億5,753万円となっています。
- 地方特例交付金は、自動車税及び軽自動車税の環境性能割の臨時的軽減による減収補てんのほか、幼児教育・保育無償化に係る臨時交付金の創設により、前年度と比べて大幅な増となっています。
- 地方交付税は、国の予算額が1.1%（1,724億円）の増額となったことや平成30年度の交付額を参考に39億1,000万円と見込んでいます。
- 国庫支出金は、小学校大規模改造工事に係る経費が減額となりましたが、幼児教育・保育無償化に係る経費の皆増などにより、前年度比0.4%増の60億7,322万円となっています。
- 都支出金は、市町村総合交付金の増額などにより前年度比2.9%増の48億8,964万円となっています。
- 財産収入は、未利用地売払い収入の皆増により、前年度と比べて大幅な増となっています。
- 繰入金は、新庁舎建設事業に伴う公共施設整備基金の繰り入れにより、前年度比44.7%増の11億7,107万円となっています。

#### 【歳入の状況】

(単位:千円、%)

区 分	平成31年度	平成30年度	増減額	増減率
市 税	9,457,533	9,398,973	58,560	0.6
地 方 譲 与 税	115,000	120,000	▲ 5,000	▲ 4.2
地方消費税交付金	1,206,000	1,221,000	▲ 15,000	▲ 1.2
地方特例交付金	191,941	71,174	120,767	169.7
地 方 交 付 税	3,910,000	3,740,000	170,000	4.5
国 庫 支 出 金	6,073,226	6,048,549	24,677	0.4
都 支 出 金	4,889,644	4,751,456	138,188	2.9
財 産 収 入	183,992	8,917	175,075	1,963.4
繰 入 金	1,171,077	809,495	361,582	44.7
市 債	2,278,000	2,127,000	151,000	7.1
そ の 他 の 収 入	1,286,587	1,343,436	▲ 56,849	▲ 4.2
合 計	30,763,000	29,640,000	1,123,000	3.8

# 市 税

○ 市税は、前年度に比べて5,856万円、率で0.6%の増となっています。内訳としては、個人市民税では、給与収入の増などにより、前年度に比べて2,774万円、率で0.6%の増となっています。また、法人市民税では、企業収益の増により、前年度に比べて5,824万円、率で21.5%の増となっています。一方、市たばこ税は、売上本数の減少により、前年度に比べて2,970万円、率で8.0%の減額となっています。

【市税の内訳】

(単位:千円、%)

区 分	平成31年度	平成30年度	増減額	増減率
市 税	9,457,533	9,398,973	58,560	0.6
個人市民税	4,377,169	4,349,429	27,740	0.6
法人市民税	328,833	270,585	58,248	21.5
固定資産税	3,621,603	3,621,255	348	0.0
軽自動車税	70,594	66,935	3,659	5.5
市たばこ税	342,524	372,225	▲ 29,701	▲ 8.0
都市計画税	716,810	718,544	▲ 1,734	▲ 0.2

## ○ 市税の推移

歳入の根幹をなす市税収入は、平成10年度以降は90億円を下回っていましたが、税源移譲などの影響により平成19年度に90億円を上回りました。

その後、長引く景気の低迷により個人所得や企業収益が年々落ち込み、市税は減少傾向を続けていましたが、景気の緩やかな回復により、平成31年度当初予算では、94億5,700万円と推計しています。

【市税の推移】(H30 予は当初予算額、決は決算見込額)

(単位:百万円)

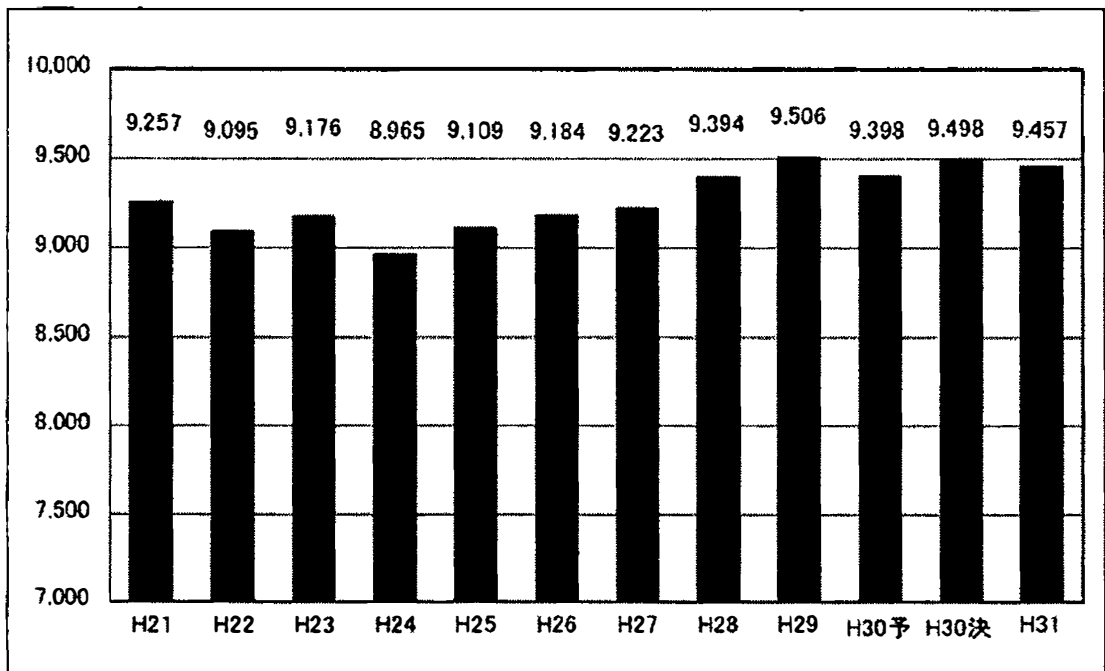

## 地方交付税等

○ 平成 31 年度地方交付税等の概要（国予算等）

- ・ 地方交付税 16 兆 1,809 億円（対前年度 + 1,724 億円 + 1.1 %）
- ・ 臨時財政対策債 3 兆 2,568 億円（ " ▲ 7,297 億円 ▲ 18.3 %）

【清瀬市の地方交付税の推移】（H30 予は当初予算額、決は決算見込額）（単位：百万円）

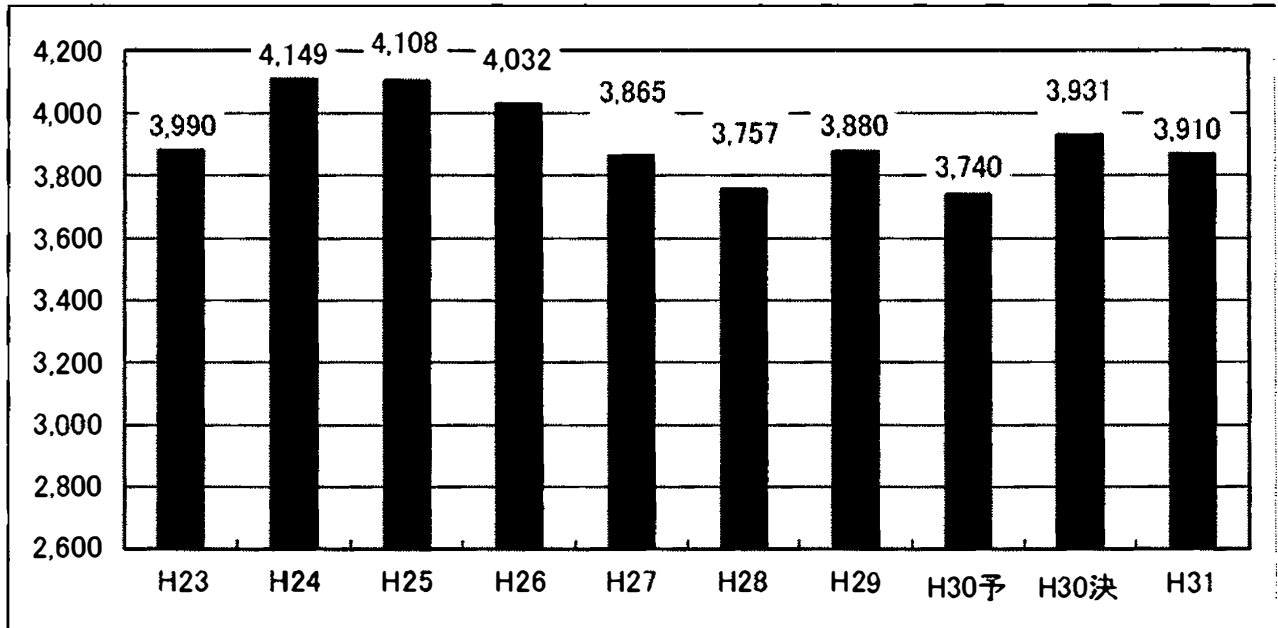

【清瀬市の臨時財政対策債の推移】（H30 予は予算額、発は発行可能額）（単位：百万円）

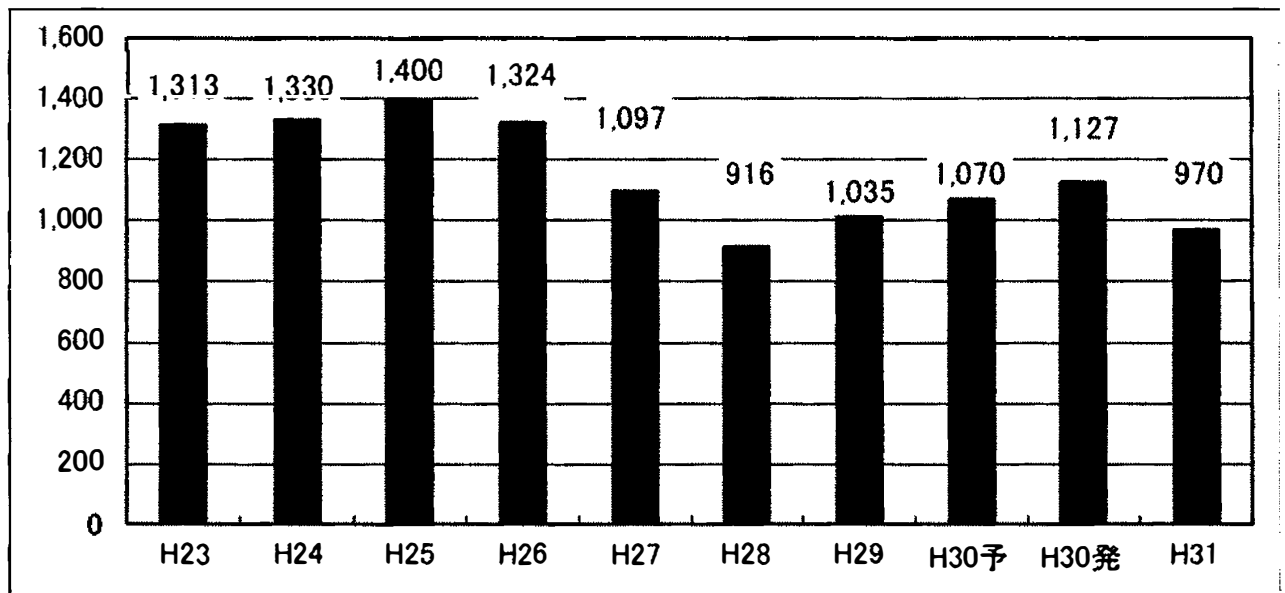

## 地方特例交付金及び幼児教育・保育無償化に係る臨時交付金について

### 1. 地方特例交付金（国予算）1,991億円（前年度比 +29.0%）

- ・住宅借入金等特別税額控除による減収補填
- ・（新設）自動車税環境性能割の臨時的軽減による減収補填
- ・（新設）軽自動車税環境性能割の臨時的軽減による減収補填

○清瀬市の予算措置 9,120万円

### 2. 幼児教育・保育無償化に係る臨時交付金（国予算）2,349億円（前年度比 皆増）

- ・平成31年10月から実施する幼児教育・保育の無償化に係る経費について、平成31年度は消費税率引上げに伴う地方の増収が僅かであることから、地方負担分について、「子ども・子育て支援臨時交付金」を創設し、全額国費により対応

○清瀬市の予算措置 1億73万円

## 税制改正大綱の概要について

### 1. 車体課税の見直し

#### ◎グリーン化特例（軽課）の見直し

環境性能割の導入を契機に、軽自動車に係るグリーン化特例（軽課）の適用対象を、電気自動車等に限定します。（平成33年4月1日以後に新車新規登録等を受けた軽自動車から適用）

### 2. 個人住民税

#### ◎ふるさと納税制度の見直し

総務大臣は、地方財政審議会の意見を聴いたうえで、次の基準に適合する地方団体をふるさと納税（特例控除）の対象として指定します。

#### ①寄附金の募集を適正に実施する地方団体

#### ②（①の地方団体で）返礼品を送付する場合には、以下のいずれも満たす地方団体

- ・返礼品の返礼割合を3割以下にすること
- ・返礼品を地場産品とすること

#### ◎住宅ローン控除の拡充に伴う措置

所得税の住宅ローン控除の改正により延長される控除期間（11年目～13年目）において、所得税額から控除しきれない額について、現行制度と同じ控除限度額の範囲内で個人住民税額から控除します。



#### ◎個人住民税の非課税措置

子どもの貧困に対応するため、事実婚状態でないことを確認したうえで支給される児童扶養手当の支給を受けており、前年の合計所得金額が135万円以下であるひとり親に対し、個人住民税を非課税とする措置を講じます。(平成33年度分から)

### 3. 森林環境税・譲与税(仮称)の創設

#### ◎森林環境税(仮称)の創設

国内に住所を有する個人に対して課税され、税率は年額1,000円で個人住民税と併せて徴収されます。(平成36年度から課税)

#### ◎森林環境譲与税(仮称)の創設

森林環境税(仮称)の収入額(全額)に相当する額が、都道府県及び市町村に対して森林環境譲与税(仮称)として譲与されます。(平成31年度から譲与)

## 基金の状況

基金には、市税収入が見込みよりも減少したり、不測の事態が発生した場合に対応するため、その用途を特定しない財政調整基金と、一定の目的のために積み立てを行う特定目的基金があります。平成30年度末現在高見込額は、全体で44億3,612万円となっていますが、依然として26市の中でも少ない基金残高となっています。

また、平成31年度予算編成において、財政調整基金から4億円、公共施設整備基金から6億9,400万円を繰り入れたことなどから、予算編成後の基金現在高は合計で36億7,514万円となっています。

今後は、新庁舎建設をはじめとする公共施設の整備や年々膨らむ社会保障関係経費などの経常経費の増加が見込まれるため、さらなる基金への積み立てが必要と考えています。

(各種基金の予算編成後現在高)

(単位：千円)

区 分	平成30年度末 現在高見込額	平成31年度予算額		平成31年度予算 編成後現在高	平成31年度充当事業
		積立額	取崩額		
財政調整基金	1,503,376	500	400,000	1,103,876	
減債基金	624	10	0	634	
公共施設整備 基金	2,727,571	300,000	694,000	2,333,571	新庁舎建設事業：501,000 市道0210号線道路整備工事実施設計：8,000 都市計画道路東3・4・17号線用地購入：22,000 清瀬小学校屋上防水改修工事：12,000 清明小学校校舎大規模改造工事：80,000 小学校空調設備整備工事：16,000 中学校空調設備整備工事：4,000 コミュニティプラザテニスコート改修工事： 16,000 アミュービル空調設備整備工事：20,000 下宿地域市民センター耐震改修工事実施設計： 15,000
緑地保全基金	136,178	60,456	18,975	177,659	中里一丁目緑地萌芽更新：2,500 (仮称)花のある公園整備検討等：6,875 けやき通りケヤキ樹木強剪定・伐採：9,600
郷土博物館資 料収集基金	5,749	0	0	5,749	※廃止し、残高は教育基金へ統合
社会福祉基金	7,362	110	0	7,472	
ふれあい福祉 振興基金	627	10	0	637	
教育基金	37,400	5,000	15,672	26,728	放課後補習：6,000 英語指導助手(ALT)：4,000 特別展事業(林亮太色鉛筆画展)：498 特別展事業(映像で遊ぼう展)：4,809 特別展事業(柳瀬川縄文ロマン展)：365
まちづくり応 援基金	17,241	6,010	4,430	18,821	結核ブックカバー作成：30 子育てクーポン事業：1,000 健幸ポイント事業：1,000 ひまわりフェスティバル事業：2,000 柳瀬川回廊起点表示看板作成：400
計	4,436,128	372,096	1,133,077	3,675,147	

※財政調整基金と減債基金を除く基金は特定目的基金と言い、条例で定められた用途に限定して取り崩すことができる基金です。

平成31年度充当事業は、取り崩した基金の用途を記載しています。

#### 4 歳出の状況(一般会計)

- 総務費は、新庁舎建設事業の増により、前年度よりも11億7,264万円の大幅な増額となっています。
- 民生費は、幼児教育・保育無償化に係る経費の増などにより、前年度よりも7,230万円の増額となっています。
- 衛生費は、風しん予防対策経費の増やごみ収集業務の一部委託化の増などにより、前年度よりも8,977万円の増額となっています。
- 商工費は、消費生活センター外壁改修工事が皆減しましたが、プレミアム付商品券事業の皆増により前年度よりも2,612万円の増額となっています。
- 土木費は、歩道拡幅整備や都市計画街路事業の増などにより、前年度よりも2億3,490万円の増額となっています。
- 消防費は、消防団訓練施設整備や消防ポンプ自動車購入の皆減により、4,826万円の減額となっています。
- 教育費は、小学校大規模改造工事の減などにより、前年度よりも3億9,537万円の減額となっています。

#### 【歳出の状況(職員人件費を除く款別)】

(単位:千円、%)

区 分	平成31年度	平成30年度	増 減 額	増 減 率
議 会 費	238,367	237,881	486	0.2
総 務 費	2,915,208	1,742,566	1,172,642	67.3
民 生 費	15,353,869	15,281,565	72,304	0.5
衛 生 費	1,458,026	1,368,254	89,772	6.6
労 働 費	5,869	5,995	▲ 126	▲ 2.1
農 林 業 費	25,958	49,308	▲ 23,350	▲ 47.4
商 工 費	140,170	114,049	26,121	22.9
土 木 費	1,092,703	857,797	234,906	27.4
消 防 費	1,003,607	1,051,871	▲ 48,264	▲ 4.6
教 育 費	2,188,040	2,583,417	▲ 395,377	▲ 15.3
公 債 費	1,914,398	1,919,273	▲ 4,875	▲ 0.3
諸 支 出 金	510	520	▲ 10	▲ 1.9
予 備 費	20,000	20,000	0	0.0
小 計	26,356,725	25,232,496	1,124,229	4.5
職員人件費	4,406,275	4,407,504	▲ 1,229	▲ 0.0
歳 出 総 額	30,763,000	29,640,000	1,123,000	3.8

## 5 重点項目

### 1. 安全・安心に生活できるまち

- 女性消防団員の導入
- 振り込め詐欺対策の強化（自動通話録音機 300 台の貸与等）

### 2. ともに支え合って生活するまち

- 介護保険の 1 号保険料の低所得者軽減強化
- プレミアム付商品券事業の実施

### 3. 健幸で笑顔あふれるまち

- 健幸ポイント事業の継続実施（事業内容を見直し）
- 各種がん検診を 55 歳以上無料化に拡充（従来は 60 歳以上）

### 4. 安心して子どもを産み育てられるまち

- 子育てクーポン事業の継続実施
- 待機児童対策（小規模保育所 1 園、定員 14 人増）
- 公立保育園において児童のおむつ回収を実施

### 5. 子どもが生きる力・考える力を身につけられるまち

- 体験型英語学習活動事業の実施（TGGでの 1 日英語体験）
- 英語指導助手（ALT）の拡充（新たに小学校 3・4 年生で実施）
- 清明小学校校舎大規模改造工事

### 6. 快適で住みやすいまち

- 豪雨対策（都道の冠水対策と併せた雨水幹線整備）
- 都市計画街路事業（東 3・4・17 号線、東 3・4・26 号線）
- 市道 0117 号線（東京病院東側）の歩道拡幅

### 7. 豊かな自然と調和した環境にやさしいまち

- 「(仮称) 花のある公園」整備に向けた取り組み

### 8. 産業によってにぎわいや活気を生み出すまち

- 清瀬ひまわりフェスティバルの継続実施

### 9. 健全な行財政の確立

- 公共施設の再編（地域レベル）に向けた検討

### 10. 新庁舎建設に向けた取り組み

- 第 1 期新庁舎建設工事

## 6 認可保育園等運営経費及び定員数の推移

### ●市立保育園運営経費

(単位:千円)

区分	H29決算	H30決算見込み	H31予算
	市立5園 定員(385名)	市立4園 定員(297名)	市立4園 定員(297名)
事業費	800,422	753,200	745,169
財源内訳	国庫支出金	0	18,038
	都支出金	67,541	56,392
	保育料等	56,796	45,126
	一般財源	676,085	625,613

### ●私立保育園等運営費負担金及び補助金・駅前乳児保育園指定管理委託料

(単位:千円)

区分	H29決算	H30決算見込み	H31予算
	管内私立等14施設 (定員合計1,028人) 駅前乳児保育園 (定員31人)	管内私立等16施設 (定員合計1,137人) 駅前乳児保育園 (定員31人)	管内私立等17施設 (定員合計1,151人) 駅前乳児保育園 (定員31人)
事業費	2,021,141	2,367,912	2,384,387
財源内訳	国庫支出金	448,651	651,143
	都支出金	460,894	525,384
	保育料等	214,985	168,938
	一般財源	896,611	1,038,922

### ●事業費合計比較(市立+私立等)

H31-H30【定員14人増】

(単位:千円)

	H30決算見込み	H31予算	H31-H30
事業費合計	3,121,112	3,129,556	8,444
うち一般財源	1,697,167	1,664,535	△ 32,632

H31-H29【定員35人増】

(単位:千円)

	H29決算	H31予算	H31-H29
事業費合計	2,821,563	3,129,556	307,993
うち一般財源	1,572,696	1,664,535	91,839

※H31年間延入所児童数 17,688人÷12カ月=1,479人/月

※H31児童一人当たりの市費負担額 1,664,535千円÷1,479人=1,125,446円

### ●定員数の推移

(単位:人)

	0歳	1歳	2歳	3歳	4歳	5歳	合計
H29	141	248	289	247	258	261	1,444
H30	144	257	298	247	258	261	1,465
H31	147	262	304	247	258	261	1,479
H31-H30	3	5	6	0	0	0	14
H31-H29	6	14	15	0	0	0	35

※事業費には小規模保育所、認定こども園、管外保育園を含みます。

※定員数には小規模保育所、認定こども園を含みます。

## 7 予算のポイント・施策展開

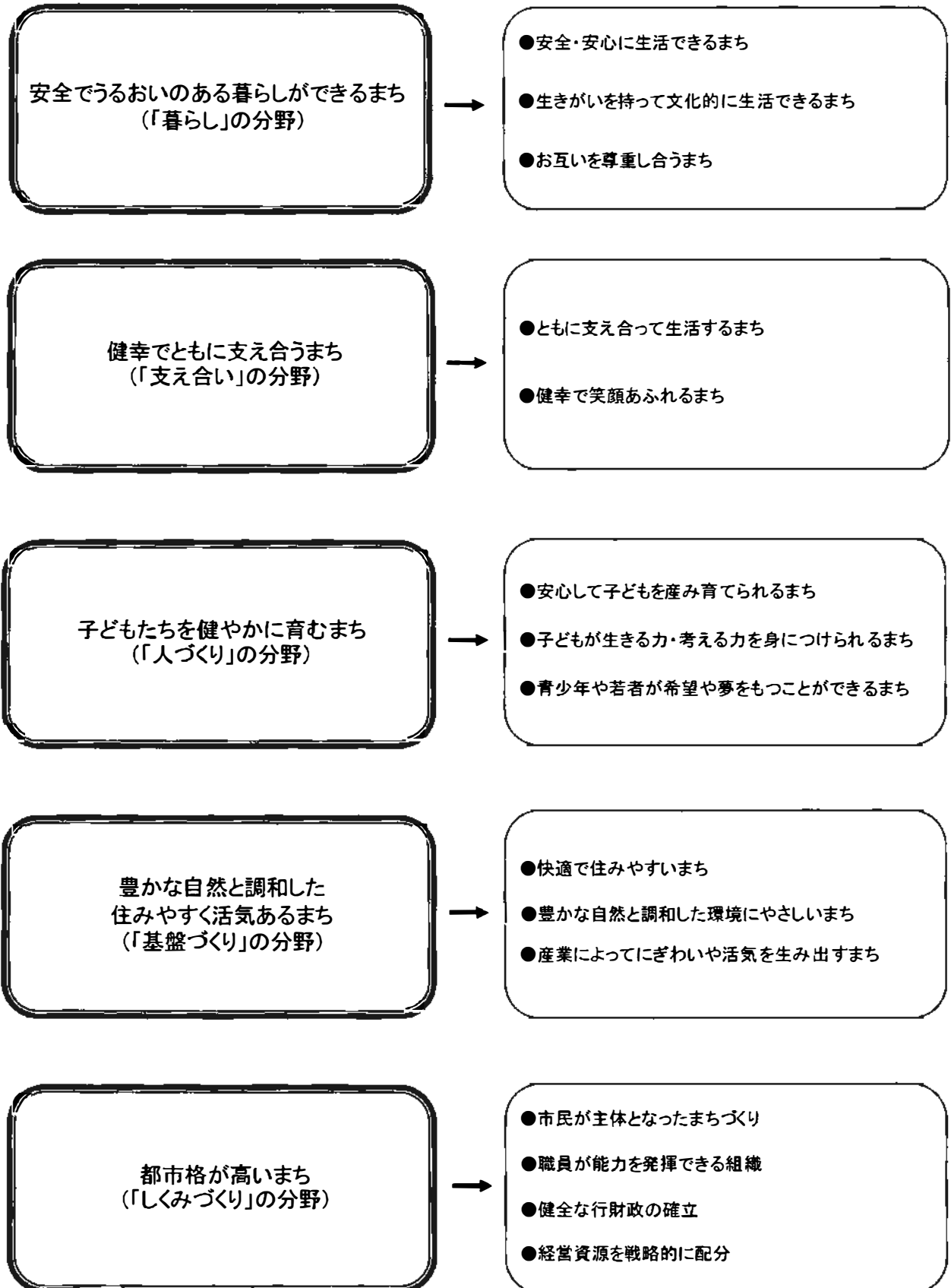

## (1) 安全でうるおいのある暮らしができるまち

みんながそれぞれ尊重し合い、安全で、安心して暮らし、豊かな生活を送ることができるまちを目指します。

### 安全・安心に生活できるまち

災害対策を最重要課題と位置付け、計画的な備蓄食糧や災害対策用備品の充実を図ります。また、女性消防団員を導入するとともに、避難所となる第二中学校へのマンホールトイレの設置を行います。さらに、民地ブロック塀撤去・改修の補助やレスキューボックスの設置を行います。

#### ■ 防災体制の充実・強化

<input type="checkbox"/> 新	○民地ブロック塀等撤去・改修補助金 (平成30年度9月補正予算で新設)	2,000千円
<input type="checkbox"/> 新	○レスキューボックスの設置	162千円
<input type="checkbox"/> 新	○清瀬消防署建替えに伴う仮庁舎用地借上	922千円
<input type="checkbox"/> レ	○消防団運営事業(女性消防団員の導入を含む)	34,526千円
	○災害対策用備蓄食糧等の購入	10,000千円
	○自主防災組織補助	500千円
	○特定緊急輸送道路沿道建築物耐震化 (補強設計・耐震改修)	76,803千円
	○マンホールトイレの設置(第二中学校)	2,850千円

#### ■ 防犯体制の充実・強化

<input type="checkbox"/> レ	○空き家対策の推進(特定空き家判定委員会を新設)	45千円
<input type="checkbox"/> レ	○消費者保護対策事業 (振り込め詐欺対策として、自動通話録音機300台貸与)	4,479千円
	○学童クラブ帰宅時の児童見守り業務(11月～2月) (平成31年度は市独自で実施)	2,535千円

### 生きがいを持って文化的に生活できるまち

誰もが生涯を通じて学び、文化芸術やスポーツをはじめとする様々な活動に親しむことで、生活に生きがいやゆとりを持ち、心の豊かさを実感できるよう、生涯学習施設、博物館、スポーツ施設等の整備を図ります。

また、長い歴史と文化によって育まれた「清瀬らしさ」を大切に、清瀬の魅力や価値を高め、それを積極的に発信するため、郷土博物館特別展の開催や新たな清瀬市史を刊行します。

#### ■ 市民活動の支援

○市民活動センター運営管理費	6,000千円
----------------	---------

- 生涯学習活動の支援
  - 市民講座（シニアカレッジ、一般教養講座等） 2,362 千円
  - ブックスタート事業 773 千円  
（赤ちゃんの3・4か月児健診時に絵本と布バッグ、  
1歳6か月児健診時にブックリストを配布）
  
- 文化・芸術・スポーツ活動の支援
  - 新 ○東京2020大会関係事業 4,246 千円  
（オリンピック・パラリンピックの機運醸成）
  - 新 ○コミュニティプラザテニスコート改修工事 20,000 千円
  - 新 ○郷土博物館特別展【林亮太色鉛筆画展】 498 千円
  - 新 ○郷土博物館特別展【映像で遊ぼう展】 5,559 千円
  - 新 ○郷土博物館特別展【柳瀬川縄文ロマン展】 729 千円
  - レ ○内山運動公園指定管理業務 52,780 千円  
（清瀬駅から内山運動公園間のシャトルバスを運行）
  
- 郷土文化の保全・継承
  - 新 ○市制施行50周年記念誌の制作  
（債務負担行為 H31～H32：1,600 千円）
  - 市史編さんに向けた取り組み 20,434 千円  
（『清瀬市史3 資料編（古代・中世）』刊行）
  - 博物館事業 7,486 千円  
（企画展、宿泊体験学習、郷土博物館HP公開等）

## お互いを尊重し合うまち

全ての人が互いの個性を認め合い、ともに支え合う地域づくりを進めていきます。  
また、男女平等の考えに基づく、男女共同参画社会を確立していくため、起業支援事業を実施します。

- 人権尊重・平和の推進
  - 平和祈念事業（平和祈念展、ピース・エンジェルズ派遣等） 1,328 千円
  
- 男女平等社会の推進
  - レ ○起業支援事業（起業支援、テレワーク推進、女性起業応援） 5,775 千円
  - 女性広報発行事業 1,451 千円



## (2) 健幸とともに支え合うまち

本格的な少子高齢社会に対応して、誰もがいきいきと生活できるよう、みんなで支え合う、福祉と「健幸」づくりが充実したまちをめざします。

### ともに支え合って生活するまち

誰もが生きがいを感じ、自分らしく安心して暮らせるよう「地域包括ケアシステム」の構築を図ります。

また、安定した生活を送るために、生活支援が必要な市民へ、生活の安定や自立のためのさまざまな支援に取り組みます。

#### ■ 消費税引上げへの対応

- |                            |   |           |
|----------------------------|---|-----------|
| <input type="checkbox"/> 新 | ○プレミアム付商品券事業<br>(平成 31 年 10 月～平成 32 年 3 月)<br>(住民税非課税者と 0～2 歳児がいる子育て世帯が対象)<br>(2 万 5 千円分の買い物が可能な商品券を 2 万円で販売) | 92,180 千円 |
|----------------------------|---|-----------|

#### ■ 高齢者の支援

- |                            |   |            |
|----------------------------|---|------------|
| <input type="checkbox"/> 新 | ○支え合い活動推進支援事業<br>(住民主体の地域づくりにつながる介護予防活動を推進)   | 4,135 千円   |
| <input type="checkbox"/> 新 | ○高齢者保健福祉計画(介護保険事業計画)評価策定事業<br>(市民代表と有識者で事業計画を評価、実態調査等)<br>(債務負担行為 H31～H32 : 6,000 千円) | 4,376 千円   |
| <input type="checkbox"/> 新 | ○介護人材育成定着支援事業(介護「はじめの一步」研修)<br>(平成 30 年度 9 月補正予算で新設)                                  | 750 千円     |
| <input type="checkbox"/> レ | ○介護保険の 1 号保険料の低所得者軽減強化<br>(公費を投入し、低所得高齢者への保険料の軽減を強化)                                  | 54,994 千円  |
|                            | ○包括的支援事業・任意事業(介護保険特別会計)<br>(認知症施策の推進、第 2 層生活支援コーディネーターの配置等)                           | 112,995 千円 |

#### ■ 障害者・障害児の支援

- |                            |   |            |
|----------------------------|---|------------|
| <input type="checkbox"/> 新 | ○短期入所事業運営委託(ひだまりの里)<br>(平成 30 年度 9 月補正予算で新設)  | 2,250 千円   |
| <input type="checkbox"/> 新 | ○同行援護ヘルパー養成研修<br>○障害者(児)福祉サービス等報酬の地域区分見直しに伴う<br>事業所の経営悪化を防ぐため、激変緩和措置を実施(平成 32 年度まで) | 100 千円     |
|                            | ○障害者福祉センター運営管理業務委託  | 100,000 千円 |
|                            | ○子どもの発達支援・交流センター運営管理業務委託  | 83,188 千円  |

■ 生活の安定の確保及び自立・就労支援

<p><input type="checkbox"/> 新 ○生活保護受給者の健康管理支援</p> <p><input type="checkbox"/> レ ○生活困窮者自立支援事業 (生活困窮者への自立支援策の強化を図るため、新たに生活保護世帯への金銭管理支援事業と家計改善支援事業を実施)</p> <p>○就学援助費 (生活保護基準の見直しに伴う否認定を防ぐため、市独自で従来基準 (H25 年 4 月) を適用 (影響額 約 10,000 千円)) (新年度入学児童・生徒への学用品先行支給を引き続き実施)</p> <p>○ふるさとハローワーク</p>	<p>8,000 千円</p> <p>42,795 千円</p> <p>103,222 千円</p> <p>5,869 千円</p>
--	--

健幸で笑顔あふれるまち

誰もが体の健康だけではなく、いきいきと安心して豊かに生活できるよう、心身ともにバランスのとれた健康づくりを総合的、計画的に進めていきます。

また、これまでの健幸ポイント事業を見直し、対象者を拡充して引き続き実施し、いつまでも元気に日常生活を送りながら幸福だと感じる事ができる健康づくりを支援します。

■ 健幸づくりの支援

<p><input type="checkbox"/> 新 ○喫煙所の受動喫煙防止対策 (清瀬駅北口、秋津駅南口、コミュニティプラザひまわり、けやきホールの喫煙所にパーテーションを設置)</p> <p><input type="checkbox"/> レ ○健幸ポイント事業 (対象者：市内在住 20 歳以上 1,000 人) (平成 31 年度から歩数計の代わりにスマートフォンも対応開始)</p> <p><input type="checkbox"/> レ ○がん検診事業 (胃・子宮・肺・乳・大腸・前立腺がん) (自己負担金免除の対象を 60 歳以上から 55 歳以上に拡充) (胃・大腸・肺を同時に受けることができるセット検診を開始)</p> <p><input type="checkbox"/> レ ○定期予防接種事業 (BCG、不活化ポリオ、麻しん・風しん、日本脳炎、四種混合、ジフテリア、破傷風、高齢者のインフルエンザ、ヒブ、子宮頸がん、小児用肺炎球菌、高齢者肺炎球菌、水痘、B型肝炎、風しん) (子どもの定期予防接種の償還払い) (平成 31 年度から 39 歳～56 歳の男性を対象に風しん予防接種が定期予防接種化)</p> <p>○市民健康診査事業</p> <p>○介護予防・生活支援サービス事業 (介護保険特別会計)</p>	<p>9,600 千円</p> <p>19,580 千円</p> <p>34,393 千円</p> <p>169,398 千円</p> <p>27,519 千円</p> <p>5,715 千円</p>
--	--

○がん検診推進事業 (乳がん)	2,395 千円
○成人歯科健診事業 (対象者：30 歳から 70 歳までの節目 (5 歳刻み) で実施)	4,977 千円
○骨髄移植ドナー支援	210 千円

### (3) 子どもたちを健やかに育むまち

次代を担う子どもや若者たちを、安心して健やかに育てられる環境づくりを進めるとともに、学力・体力の向上と、社会性や道徳性など豊かな心を育む人づくりをめざします。

#### 安心して子どもを産み育てられるまち

待機児童解消に向けて、新たに小規模保育所 1 園を開設し、定員増を図ります。また、妊娠期・出産・子育て期にわたる切れ目のない支援（ネウボラ）を引き続き実施するとともに、子育てクーポン事業を拡充し、子育てのしやすいまちづくりを推進します。

#### ■ 母子の健康づくりの支援

- |   |           |
|---|-----------|
| <input checked="" type="checkbox"/> ○妊婦健康診査事業<br>(健診回数 14 回、H I V 抗体検査と子宮頸がん検診を引続き実施)<br>(妊婦健診 1 回目に C 型肝炎検査を実施)<br>(平成 31 年度から新生児聴覚検査の助成を実施)                   | 42,123 千円 |
| <input checked="" type="checkbox"/> ○任意予防接種事業<br>インフルエンザワクチン接種：中学生以下で第二子以降の方<br>(1 回につき 2,000 円助成)<br>風しん抗体検査：妊娠を希望する女性及び同居者等のほか、<br>平成 31 年度から 39 歳～56 歳の男性も対象 | 27,210 千円 |
| ○母子保健事業（ネウボラ事業）<br>(妊娠期から子育て期にわたる切れ目のない支援を行う事業を展開)<br>(特定不妊・不育症治療費助成 1,200 千円含む)  | 13,950 千円 |
| ○未熟児養育対策事業（養育医療の給付等）  | 4,954 千円  |

■ 子育ての支援

新 ○幼児教育・保育の無償化（平成 31 年 10 月～）

対象	
認可保育所等	・ 3～5 歳 ・ 0～2 歳：非課税世帯
認可外保育施設等 （保育の必要性を受けた場合）	・ 3～5 歳：月額 37,000 円まで ・ 0～2 歳：非課税世帯（月額 42,000 円まで）
私立幼稚園等	・ 3～5 歳：月額 25,700 円まで ・ 幼稚園の預かり保育は、保育の必要性を受けた場合に、別途、月額 11,300 円まで上乗せ
障害児通園施設	・ 3～5 歳

新 ○公立保育園で児童のおむつ回収を実施	3,400 千円
新 ○子ども・子育て支援事業計画の策定	3,000 千円
新 ○未婚の児童扶養手当受給者に対する臨時・特別給付金	1,768 千円
新 ○子供食堂推進事業（平成 32 年度まで）	2,160 千円
レ ○私立保育園等運営事業 （新たに小規模保育所 1 園を開設） （宿舍借り上げ支援（平成 32 年度まで）を含む）	2,352,554 千円
○私立幼稚園就園奨励費	206,788 千円
○私立幼稚園等園児保護者負担軽減事業 （東京都の制度に加え、市独自の支援として、 園児 1 人当たり月額 3,500 円を補助）	77,112 千円
○幼稚園型一時預かり事業	93,739 千円
○認可外保育施設助成事業 （武蔵野総合クリニック病児保育室運営費助成等）	10,475 千円
○認証保育所助成事業	55,884 千円
○低所得者世帯の第 2 子以降の保育料無償化	
○学童クラブ運営管理事業	54,303 千円
○児童扶養手当事業 （平成 31 年 11 月から、支払回数を年 3 回から年 6 回に変更）	303,213 千円
○児童手当等事業	1,117,927 千円
○義務教育就学児医療費助成事業	121,192 千円
○乳幼児医療費助成事業 （0 歳から就学前までの自己負担 2 割を助成）	123,271 千円
○子ども家庭支援センター事業	53,679 千円
○子育てクーポン事業（対象年齢：未就学児）	20,673 千円
○親・子世帯近居支援事業 （引越し費用等の 1/2 補助、上限 10 万円）	1,500 千円

## 子どもが生きる力・考える力を身につけられるまち

児童・生徒の学習環境を改善するため、校舎の大規模改造事業や普通教室等の空調整備事業を実施するほか、タブレット型パソコン移行により、ICT教育を推進していきます。

また、学力の向上に向けて、全小中学校で実施している塾講師による放課後補習を継続実施するほか、英語学習を一層充実させるために、体験型英語学習活動事業を実施します。

### ■ 「生きる力」「考える力」を育む学校教育

<input type="checkbox"/>	○清明小学校校舎大規模改造工事	498,000 千円
<input type="checkbox"/>	○小・中学校空調設備整備事業（普通教室、給食室等）	26,200 千円
<input type="checkbox"/>	○体験型英語学習活動事業 （TGGでの1日英語体験 児童・生徒150人参加）	1,720 千円
<input type="checkbox"/>	○英語指導助手（ALT）の拡充	13,800 千円
	平成30年度：小学校5～6年生 20時間 中学校1～3年生 25時間	
	平成31年度：小学校3～4年生 10時間（新規） 小学校5～6年生 25時間（時間数拡充） 中学校1～3年生 25時間	
	○情報教育推進事業 （小学校・中学校全校でタブレット型パソコンを活用）	73,861 千円
<input type="checkbox"/>	○小・中学校特別支援教室事業 （小・中学校全校に特別支援教室を設置）	300 千円
<input type="checkbox"/>	○小・中学校全校にスクール・サポート・スタッフを配置	17,200 千円
	○学習塾の講師による放課後補習（全小・中14校）及び 夏季補習講座（全中5校）を継続実施	20,000 千円
	○地産地消推進事業 （学校給食への地場産物活用拡大に向けた体制整備）	1,959 千円
	○赤ちゃんのチカラプロジェクト事業	1,394 千円

### ■ 地域連携による学校教育

<input type="checkbox"/>	○学校支援本部事業 （設置校数を拡充 H30年度：5校 ⇒ H31年度：12校）	1,636 千円
--------------------------	---	----------

## 青少年や若者が希望や夢を持つことができるまち

青少年や若者が自らの力を発揮し、社会に貢献できるよう、家庭・学校・地域社会が協力し、青少年や若者の考え方や生き方に寄り添いながら、心身ともに健やかに育つための環境づくりに取り組んでいきます。

### ■ 青少年の健全育成

- |               |           |
|---------------|-----------|
| ○児童センター事業     | 5,600 千円  |
| ○放課後子ども教室推進事業 | 27,799 千円 |

## (4) 豊かな自然と調和した住みやすく活気あるまち

水と緑と調和した都市基盤や生活環境を整備し、産業を育成・振興することによって、やすらぎと活気を合わせ持つまちをめざします。

## 快適で住みやすいまち

道路拡幅工事や橋梁補修工事により、歩行者、自転車、車が安全に通行できる道路の整備を進めます。また、都市基盤の整備に向けて都市計画街路事業に取り組むほか、引き続き雨水対策として柳瀬川右岸5号雨水幹線整備を実施します。

### ■ 適切な土地利用の推進と住環境の整備

- |   |          |
|---|----------|
| <span style="border: 1px solid black; padding: 0 2px;">新</span> ○特定生産緑地意向調査 | 2,000 千円 |
| ○都市計画マスタープラン策定（平成30年度～平成31年度）   | 7,420 千円 |

### ■ 道路ネットワークと交通環境の整備

- |  |            |
|--|------------|
| <span style="border: 1px solid black; padding: 0 2px;">新</span> ○市道 0106 号線（市役所西側）無電柱化詳細設計                           | 13,000 千円  |
| <span style="border: 1px solid black; padding: 0 2px;">新</span> ○市道 0106 号線（市役所西側）道路拡幅<br>（用地測量、用地購入、移転補償）           | 49,878 千円  |
| <span style="border: 1px solid black; padding: 0 2px;">新</span> ○市道 0210 号線（清瀬小学校北側）道路整備実施設計                         | 10,000 千円  |
| <span style="border: 1px solid black; padding: 0 2px;">新</span> ○市道 0117 号線（東京病院東側）歩道拡幅<br>（用地購入、補償代行工事、歩道築造工事）      | 110,000 千円 |
| <span style="border: 1px solid black; padding: 0 2px;">新</span> ○清柳橋（内山運動公園野球場北側）架替工事負担金<br>（継続費 H31～H34：214,292 千円） | 4,711 千円   |
| <span style="border: 1px solid black; padding: 0 2px;">新</span> ○道路路面性状調査  | 4,000 千円   |
| <span style="border: 1px solid black; padding: 0 2px;">新</span> ○水銀灯 LED 照明化調査                                       | 4,000 千円   |
| <span style="border: 1px solid black; padding: 0 2px;">新</span> ○清瀬駅北口地下駐輪場 IC カード対応ゲートシステム導入<br>（平成31年10月～）         | 6,100 千円   |
| <span style="border: 1px solid black; padding: 0 2px;">新</span> ○クリア市営駐車場満車空車表示看板設置工事<br>（駐車場事業特別会計）                 | 6,000 千円   |

レ	○コミュニティバス事業（平成31年10月からICカード導入）	25,590千円
レ	○都市計画街路事業（東3・4・17号線） （用地購入、無電柱化予備設計等）	140,892千円
レ	○都市計画街路事業（東3・4・26号線） （用地測量、交差点設計）	35,000千円
	○橋梁補修工事（三郷橋）	38,000千円
	○橋梁補修工事実施設計（旭が丘橋・はけ橋）	9,000千円
	○道路整備工事 （市道0103号線（ひまわり通り）舗装打換工事など）	123,300千円
	○道路補修工事 （市道1101号線雨水管改修工事など）	73,000千円

### ■ 汚水・雨水の処理

新	○第五中学校校庭の雨水冠水対策	8,000千円
新	○市道1159号線（けやき通り）雨水管布設工事（再掲）	1,300千円

#### （下水道事業会計）

新	○公共下水道事業計画変更	8,000千円
新	○柳瀬川右岸5号雨水幹線整備に伴う設計業務	12,000千円
新	○東3・4・15の2号線污水管渠布設	67,000千円
新	○財政健全化に向けた経営戦略策定	
	○ストックマネジメント計画に基づく管口TVカメラ調査	29,000千円
	○ストックマネジメント計画に基づく污水人孔鉄蓋交換	21,700千円

## 豊かな自然と調和した環境にやさしいまち

清瀬の大切な財産である“みどり”を次世代に引き継ぐため、計画的に萌芽更新を実施し、雑木林を再生するとともに、緑地保全を推進します。

また、ごみの減量化・再資源化を推進し、環境美化に取り組みます。

### ■ 公園の整備

新	○「(仮称)花のある公園」整備に向けた取り組み	6,875千円
新	○柳瀬川回廊起点表示看板設置	400千円

### ■ 自然環境の保全

新	○森林環境譲与税の創設（歳入3,000千円） （森林整備、木材利用促進、普及啓発等に活用）	
新	○みどりの基本計画改訂 （債務負担行為 H31～H32：7,500千円）	2,500千円
	○萌芽更新事業（中里一丁目緑地）	3,200千円
	○花のあるまちづくり事業	6,450千円

- 街路樹景観整備事業（けやき通りケヤキ樹木強剪定・伐採） 12,000 千円
- **ごみ減量化・再資源化の推進**
  - 廃棄物処理手数料の適正化及び収集体系の見直しに向けた検討
- **生活環境の保全**
  - 新 ○公用車に電動バイクを導入 1,665 千円

## 産業によってにぎわいや活気を生み出すまち

地域農業者を支援するため、農業従事者雇用促進助成や、農機具等の購入に対する助成を継続して行うほか、地域経済の活性化を図るため、商店街の取り組み支援や中小企業の経営支援等を実施します。

### ■ 農業の振興

- 新 ○市民農園区画整備工事（中清戸五丁目） 460 千円
- レ ○ひまわりフェスティバルへの助成 5,700 千円  
（シャトルバスを増便、熱中症対策として看護師を増員）
- 地域農業者支援事業補助金 3,500 千円  
（施設の設置、改修または農機具等の購入費に対し、  
認定農業者 1/2、それ以外の農業者 1/3、上限 10 万円を補助）
- きよせ産野菜出荷容器補助金（段ボール・小袋・結束テープ） 1,200 千円
- 農業従事者雇用促進助成 400 千円

### ■ 商工業の振興

- 新 ○プレミアム付商品券事業（再掲） 92,180 千円
- レ ○小口事業資金融資（運転資金・設備改善資金） 3,400 千円  
（新たに特定創業支援認定者も対象）
- 商店街チャレンジ戦略支援事業（7 商店街 13 事業） 15,995 千円

## （5）都市格が高いまち

限られた市の経営資源（職員、財源、公共施設）のなかで、さまざまな主体と連携・協働し、資源を最適に割り当てることを通じて、市がめざす将来像の実現と、清瀬市の「都市格」を高めるしくみづくりをめざします。

### 市民が主体となったまちづくり

多くの市民が市政に参加できるよう、必要な情報や参加の場を積極的に提供します。また、地域の連帯感による自治が営まれるように、地域の交流を促しながら、コミュニティづくりやコミュニティ活動を支援します。



- 地域コミュニティの活性化
  - 円卓会議の開催支援（全小学校区で開催） 400 千円
- 協働によるまちづくりの推進
  - ☑ ○市制施行 50 周年記念事業 201 千円  
 （2020 年度の市制施行 50 周年に向けた事業）  
 （キャッチコピー・ロゴマーク選定）
  - きよせ市民まつり助成 2,450 千円
- 行政情報の積極的な公開・共有
  - ☑ ○清瀬市ホームページの再構築（債務負担行為 H31～H32：27,000 千円）

## 職員が能力を発揮できる組織

創造力と行動力と経営感覚を持った職員を育てるとともに、業務・組織のあり方について継続的な見直しを行うことにより、職員それぞれが能力を十分に発揮できる組織をつくります。また、多摩26市で一番の窓口を目指すため、研修内容の充実など、職員の能力・接遇向上を図ります。

- 職員の育成強化
  - ☑ ○会計年度任用職員制度移行準備 1,080 千円
  - ☑ ○新たな人材育成基本方針実施計画の実行
  - ☑ ○特定事業主行動計画の後期行動計画策定
  - ☑ ○新庁舎に向けた窓口サービス向上の検討
  - 各種専門研修など職員研修を充実
  - 長期的視点に立った定員適正化の推進
- 組織の強化と業務変革の推進
  - ☑ ○公的証明書（住民票等）のコンビニ交付を開始（平成 32 年 2 月～）
  - ☑ ○基幹系システムの再構築（クラウド化）  
 （債務負担行為：導入経費 H31～H32 338,000 千円  
 サービス使用料 H31～H37 390,000 千円  
 帳票アウトソーシング H31～H37 145,000 千円  
 周辺機器賃貸借料 H31～H37 40,000 千円  
 データ移行 H31～H32：56,800 千円）
  - ☑ ○端末の大規模入替（タブレット型パソコンへの移行） 78,000 千円
  - 働き方改革の推進

## 健全な行財政の確立

安定した財政運営をめざして、市税の収納対策強化を図るとともに、未利用地の貸付等による税外収入の確保に取り組みます。また、将来世代への負担を抑制するために公共施設等の再編に向けた取り組みを進めます。

### ■ 持続可能な財政運営

- 新 ○未利用資産の売却（歳入 174,806 千円）  
（中里五丁目用地、中清戸つばきポケットパーク用地）
- 新 ○保育料の適正化
- 新 ○国保税率の改定（国民健康保険事業特別会計）  
（賦課限度額の法定基準への引上げ 歳入効果額：約 15,000 千円）
- 新 ○コミュニティバス運賃の改定
- 新 ○ごみ収集業務の一部委託化（ビン/カンかご設置・回収）
- 新 ○第六小学校で給食調理民間委託化
- 新 ○アミュービル壁面広告収入（歳入 837 千円）
- 新 ○コミュニティプラザ月極駐車場及び臨時駐車場使用料の改定
- ネーミングライツ広告収入（歳入 200 千円）
- ふるさと納税の充実（歳入 6,000 千円）  
（平成 31 年度充当事業は、8 ページ『基金の状況』に記載）
- 各種業務の民間委託化検討
- 納税の口座振替促進

### ■ 長期的視点に立った公共施設等の維持・活用

- |   |                       |            |
|---|-----------------------|------------|
| 新 | ○小・中学校の適正配置に関する基本方針策定 | 7,600 千円   |
| 新 | ○アミュービル空調設備改修工事       | 112,000 千円 |
| 新 | ○下宿地域市民センター耐震改修工事实施設計 | 19,000 千円  |
| レ | ○公共施設の再編（地域レベル）に向けた検討 | 5,800 千円   |
|   | ○公共施設整備基金への積み立て       | 300,000 千円 |

### ■ 事務事業の見直し

- まちづくり委員会のあり方を検討
- 特別職交際費の見直し
- 電動バイクの導入（再掲）  
（老朽化した各課管理のバイクを廃車し、新たに電動バイクを購入するとともに、一括管理）
- 郷土博物館資料収集基金を廃止し、教育基金に統合

## 経営資源を戦略的に配分

清瀬市の魅力や価値を積極的に発信するとともに、市民のニーズを的確に捉え、経営資源を有効に活用しながら市民サービスの提供を図るとともに、シティプロモーションを推進します。

また、平成30年度に引き続き、公共施設のトイレを整備し、ユニバーサルデザインに配慮した環境づくりに取り組みます。

### ■ 公共施設トイレの整備（洋式化）

新	○障害者福祉センター	2,900 千円
	○市内公園 （竹丘なかよし公園、せせらぎ公園、中清戸けやき公園、 中里柳瀬公園、竹丘公園）	11,000 千円

### ■ 経営資源を戦略的に配分

新	○「清瀬市まち・ひと・しごと創生総合戦略」の改訂	224 千円
新	○ペDESTリアンデッキへの広告収入（歳入 240 千円）	
レ	○「多摩のひまわり物語」（武蔵村山市との連携事業） （平成31年度はマーケティング調査等を実施）	5,000 千円
	○公共施設等Wi-Fi使用料（市内11台）	1,523 千円
	○結核予防会と協働した文庫本ブックカバー・しおりの作成	1,367 千円
	○清瀬産はちみつの生産、販売（歳入 400 千円）	
	○ウッドチップ等の作成、販売（歳入 300 千円）	

## 新庁舎建設に向けた取り組み

新庁舎建設については、平成33年（2021年）5月の新庁舎開設に向け、第1期建設工事を行います。

新	○新庁舎建設工事 （継続費 H30～H33：4,749,000 千円）	1,298,000 千円
新	○工事監理業務 （債務負担行為 H31～H33：58,000 千円）	22,000 千円
新	○工事管理支援業務 （債務負担行為 H31～H33：29,700 千円）	9,000 千円
	○新庁舎ネットワーク等調達支援業務 （債務負担行為 H30～H32：20,000 千円）	7,868 千円

## その他

新	○参議院議員選挙費	36,606 千円
	○清瀬市議会議員選挙及び清瀬市長選挙費	41,060 千円

## 職員数の推移

これまで、事務事業の見直し、組織改革によるスリム化・効率化、民間委託や指定管理者制度の導入など、職員数縮減のためのさまざまな取り組みを進めてきました。

平成31年度の職員数は444人となり、職員数が最も多かった平成8年度と比較すると、271人の縮減を行いました。

(単位：人)

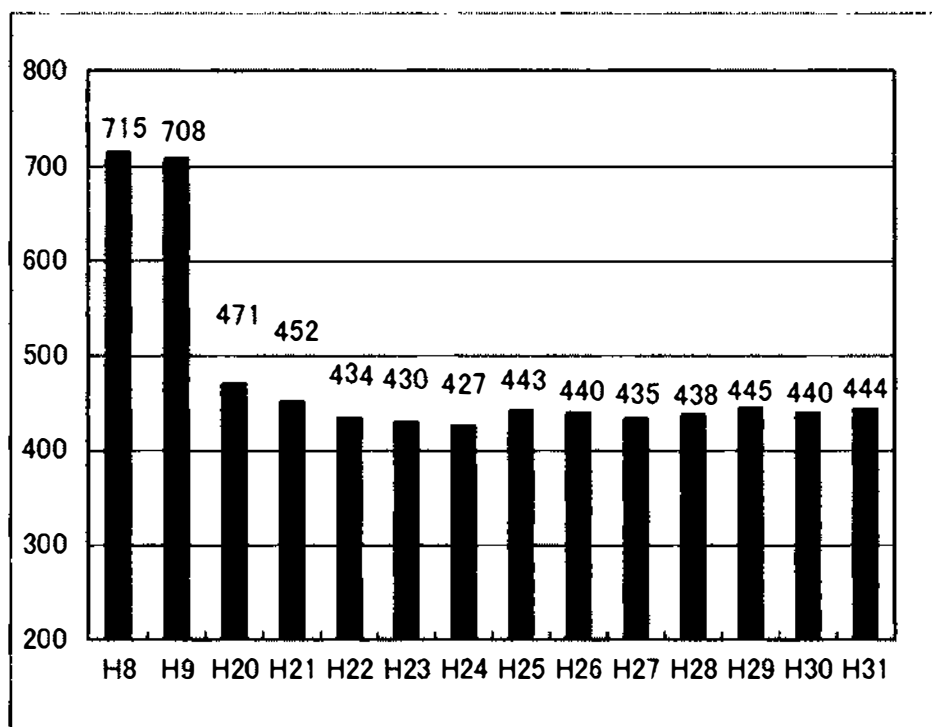

(注) 平成30年度までの職員数は、定員管理調査によるものです。  
なお、平成27年度からは教育長を除いた数値となっています。

## 8 財政指標

### (1) 経常収支比率

経常収支比率は、団体の財政状況を表す主要指標の一つです。義務的経費等の経常的な経費に、市税等の一般財源をどの程度充当しているかを見ることで、財政構造の弾力性を示す比率として用います。この比率が低いほど、政策的経費や新規の財政需要に対応可能であり、一般的には70%から80%を適正な水準としています。

平成30年度は、地方消費税交付金が清算基準見直しの影響で大幅に減少することにより経常一般財源が減額し、また、経常経費については、保育園運営費や障害者自立支援給付費などの扶助費が増加しているため、平成29年度から2.7ポイント悪化の93.8%と見込んでいます。

平成31年度は、高齢者人口の増加等の要因により介護保険特別会計や後期高齢者医療特別会計への繰出金が増加するため、経常経費の増額を見込んでいます。一方、経常一般財源については、臨時財政対策債の減少により減額を見込んでいることから、経常収支比率は、平成30年度から0.9ポイント悪化の94.7%と見込んでいます。

(単位:百万円、%)

	23年度	24年度	25年度	26年度	27年度	28年度	29年度	30年度	31年度	
経常一般財源	14,750	14,673	14,943	15,103	15,485	15,086	15,544	15,326	15,256	
経常経費	13,587	13,667	13,988	14,102	14,007	13,961	14,168	14,370	14,442	
経常収支比率	清瀬市	92.1	93.1	93.6	93.4	90.5	92.5	91.1	93.8	94.7
	26市平均	92.1	92.9	91.9	91.6	89.5	92.5	92.3	—	—
	類似団体	95.4	90.2	89.6	90.9	91.7	93.8	—	—	—

※平成30年度は決算見込、平成31年度は当初予算額による見込みです。

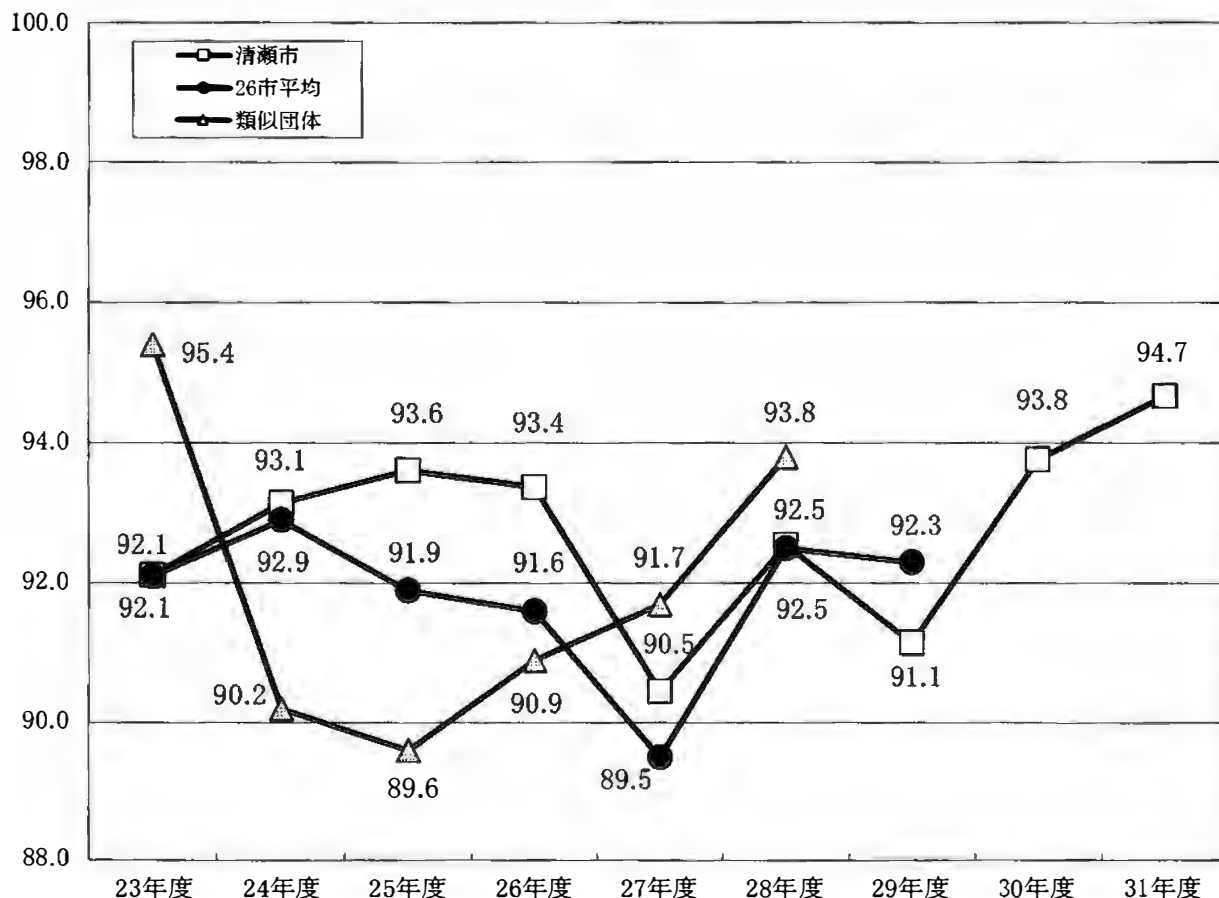

(2) 市債現在高等の状況

新庁舎建設をはじめ、老朽化した公共施設の整備が今後の大きな課題となっています。そこで、今後予定している普通建設事業債や臨時財政対策債の発行を含め、平成40年度までの公債費及び市債現在高を推計しています。これらの数値は、今後一時的には上昇しますが、過去に発行した市債の償還が順次終了することから、公債費については平成36年度、市債現在高については平成32年度がピークと見込んでいます。

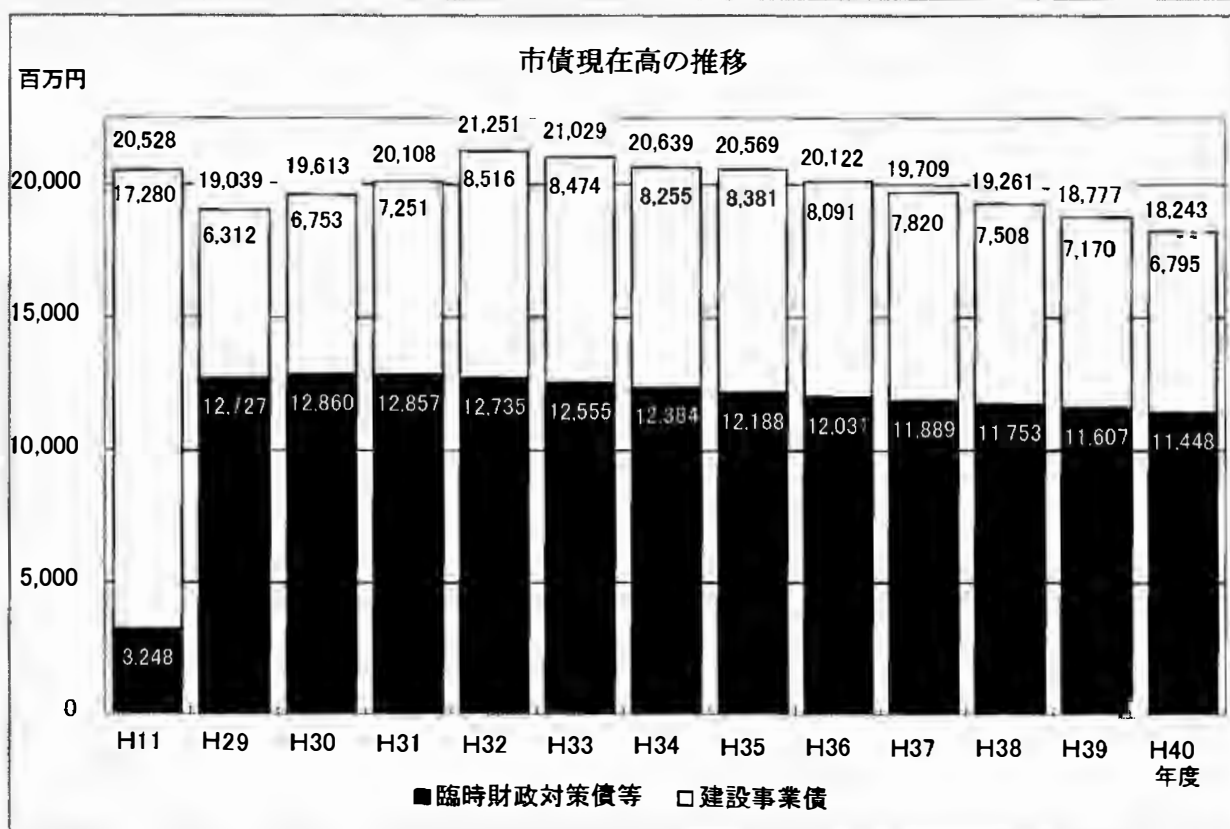
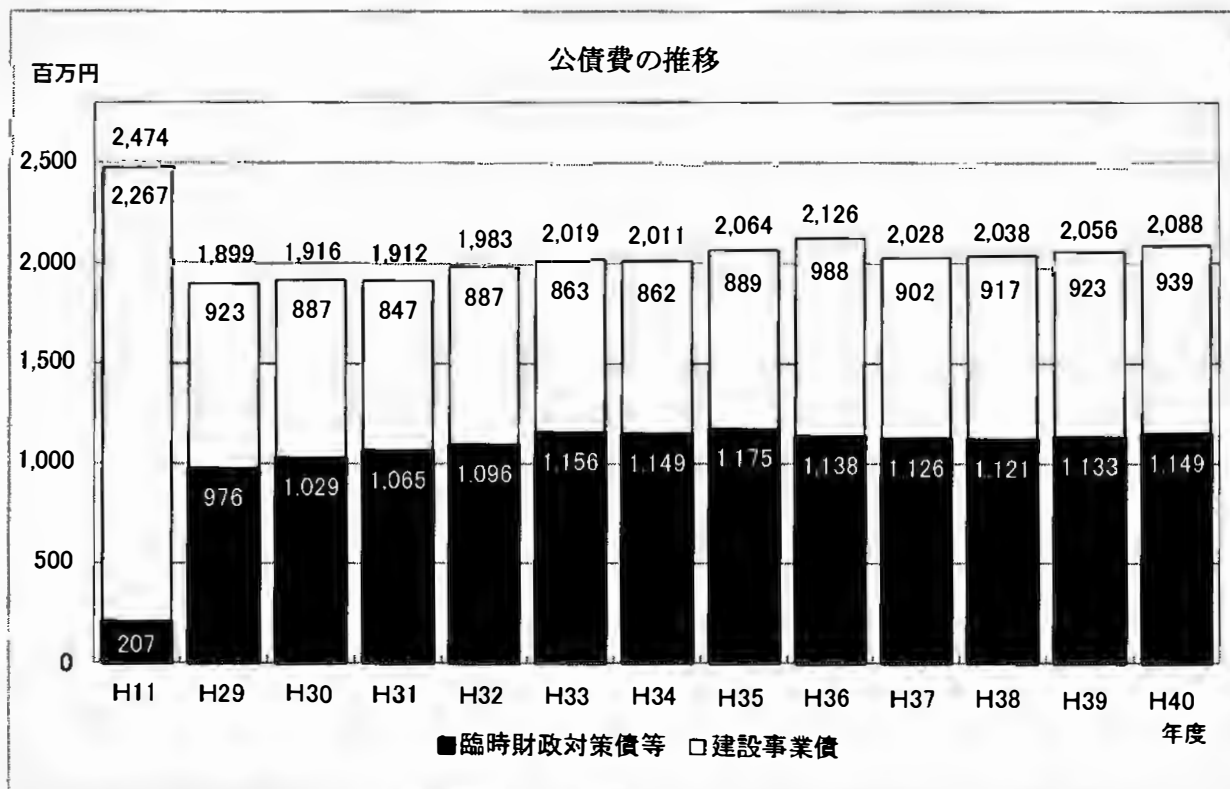

# 公債費及び市債現在高推計表

(単位：百万円)

区 分	H29決算	H30見込	H31推計	H32推計	H33推計	H34推計	H35推計	H36推計	H37推計	H38推計	H39推計	H40推計
元 利 償 還 金 合 計	1,899	1,916	1,912	1,983	2,019	2,011	2,064	2,126	2,028	2,038	2,056	2,088
(うち、臨財償等の元利償還金)	976	1,029	1,065	1,096	1,156	1,149	1,175	1,138	1,126	1,121	1,133	1,149
(うち、建設事業元利償還金)	923	887	847	887	863	862	889	988	902	917	923	939
公債費比率	5.7%	5.6%	5.6%	5.9%	5.8%	5.6%	5.9%	6.2%	5.6%	5.6%	5.6%	5.7%
年度末市債現在高	19,039	19,613	20,108	21,251	21,029	20,639	20,569	20,122	19,709	19,261	18,777	18,243
(うち、臨財償等の現在高)	12,727	12,860	12,857	12,735	12,555	12,384	12,188	12,031	11,889	11,753	11,607	11,448
(うち、建設事業債の現在高)	6,312	6,753	7,251	8,516	8,474	8,255	8,381	8,091	7,820	7,508	7,170	6,795
市債発行額	2,100	2,333	2,278	2,988	1,644	1,467	1,839	1,520	1,457	1,430	1,414	1,397
うち、臨時財政対策債等	1,035	1,070	970	900	900	900	900	900	900	900	900	900
うち、建設事業債	1,065	1,263	1,308	2,088	744	567	939	620	557	530	514	497
主な起債事業と起債額 (百万円)	◆臨財償1,035 ◆道路整備事業77 ◆消防自動車購入事業17 ◆消防署用地購入事業141 ◆下清戸運動公園テニスコート改修事業22 ◆下宿第二運動公園野球場用地購入事業91 ◆内山運動公園駐車場用地購入事業14 ◆野塩西原遊園地購入事業93 ◎第四小学校校舎大規模改修事業261(H28繰越明許) ◎第六小学校校舎大規模改修事業317(H28繰越明許) ◎小学校特別教室空調設置事業32(H28繰越明許)	◆臨財償1,070 ◆新庁舎建設用地購入事業110 ◆障害者福祉センター外壁改修事業40 ◆消費生活センター外壁改修事業48 ◆橋梁補修事業7 ◆道路整備事業104 ◆道路用地購入事業16 ◆歩道用地購入事業12 ◆都市計画街路用地購入事業(東3・4・17号線用地購入)33 ◆消防団訓練施設整備事業24 ◆消防自動車購入事業20 ◆内山運動公園駐車場整備事業11 ◆駅前図書館空調設備改修事業16 ◆博物館空調設備等改修事業33 ◎第七小学校校舎大規模改修事業395(H29繰越明許) ◎第八小学校校舎大規模改修事業340(H29繰越明許) ◎中学校特別教室空調設備整備事業54(H29繰越明許)	◆臨財償970 ◆新庁舎建設事業(建設工事1年目)649 ◆橋梁補修事業16 ◆道路維持補修事業41 ◆道路整備事業94 ◆道路用地購入事業15 ◆歩道用地購入事業29 ◆都市計画街路用地購入事業(東3・4・17号線用地購入)80 ◆消防団訓練施設整備事業24 ◆清明小学校校舎大規模改修事業300 ◆アミュールビル空調設備改修事業84	◆臨財償900 ◆新庁舎建設事業(建設工事2年目)1,514 ◆下宿地域市民センター耐震改修事業240 ◆橋梁補修事業16 ◆道路整備事業96 ◆清柳橋架替事業(2年目)12 ◆都市計画街路用地購入事業(東3・4・17号線用地購入3年目)135 ◆その他75	◆臨財償900 ◆野塩地域市民センター耐震改修事業69 ◆橋梁補修事業16 ◆道路整備事業96 ◆清柳橋架替事業(3年目)30 ◆都市計画街路用地購入事業(東3・4・17号線用地購入4年目)233 ◆その他300	◆臨財償900 ◆橋梁補修事業16 ◆道路整備事業96 ◆清柳橋架替事業(4年目)29 ◆都市計画街路整備事業(東3・4・17号線無電柱化工事2年目)16 ◆都市計画街路用地購入事業(東3・4・26号線用地購入2年目)181 ◆南口児童館建設事業330 ◆その他300	◆臨財償900 ◆橋梁補修事業16 ◆道路整備事業96 ◆都市計画街路整備事業(東3・4・17号線築造工事1年目)27 ◆都市計画街路用地購入事業(東3・4・26号線用地購入3年目)118 ◆その他300	◆臨財償900 ◆橋梁補修事業16 ◆道路整備事業96 ◆都市計画街路用地購入事業(東3・4・26号線用地購入5年目)118 ◆その他300	◆臨財償900 ◆橋梁補修事業16 ◆道路整備事業96 ◆都市計画街路用地購入事業(東3・4・26号線用地購入6年目)102 ◆その他300	◆臨財償900 ◆橋梁補修事業16 ◆道路整備事業96 ◆都市計画街路用地購入事業(東3・4・26号線無電柱化・築造工事1年目)85 ◆その他300		

## 9 平成31年度 予算計上額(一般会計)

(歳入)

款	平成31年度	平成30年度	増減額	増減率 (%)
1 市税	9,457,533	9,398,973	58,560	0.6
2 地方譲与税	115,000	120,000	▲ 5,000	▲ 4.2
3 利子割交付金	15,000	14,000	1,000	7.1
4 配当割交付金	76,000	67,000	9,000	13.4
5 株式譲渡所得割交付金	49,000	46,000	3,000	6.5
6 地方消費税交付金	1,206,000	1,221,000	▲ 15,000	▲ 1.2
7 自動車取得税交付金	32,000	68,000	▲ 36,000	▲ 52.9
8 環境性能割交付金	11,000	0	11,000	皆増
9 国有提供施設等所在市町村助成交付金	33,693	33,693	0	0.0
10 地方特例交付金	191,941	71,174	120,767	169.7
11 地方交付税	3,910,000	3,740,000	170,000	4.5
12 交通安全対策特別交付金	7,000	7,000	0	0.0
13 分担金及び負担金	213,177	278,448	▲ 65,271	▲ 23.4
14 使用料及び手数料	338,229	324,141	14,088	4.3
15 国庫支出金	6,073,226	6,048,549	24,677	0.4
16 都支出金	4,889,644	4,751,456	138,188	2.9
17 財産収入	183,992	8,917	175,075	1,963.4
18 寄附金	7,611	7,611	0	0.0
19 繰入金	1,171,077	809,495	361,582	44.7
20 繰越金	400,000	400,000	0	0.0
21 諸収入	103,877	97,543	6,334	6.5
22 市債	2,278,000	2,127,000	151,000	7.1
歳入総額	30,763,000	29,640,000	1,123,000	3.8

(歳出)

(単位:千円)

款	平成31年度	平成30年度	増減額	増減率 (%)
1 議会費	297,563	289,075	8,488	2.9
2 総務費	4,572,387	3,398,273	1,174,114	34.6
3 民生費	16,698,383	16,659,113	39,270	0.2
4 衛生費	1,757,072	1,666,861	90,211	5.4
5 労働費	5,869	5,995	▲ 126	▲ 2.1
6 農林業費	69,311	80,341	▲ 11,030	▲ 13.7
7 商工費	175,714	150,382	25,332	16.8
8 土木費	1,306,139	1,064,551	241,588	22.7
9 消防費	1,003,607	1,051,871	▲ 48,264	▲ 4.6
10 教育費	2,942,047	3,333,745	▲ 391,698	▲ 11.7
11 公債費	1,914,398	1,919,273	▲ 4,875	▲ 0.3
12 諸支出金	510	520	▲ 10	▲ 1.9
13 予備費	20,000	20,000	0	0.0
歳出総額	30,763,000	29,640,000	1,123,000	3.8



# 10 一般会計歳入歳出予算構成表

単位:千円

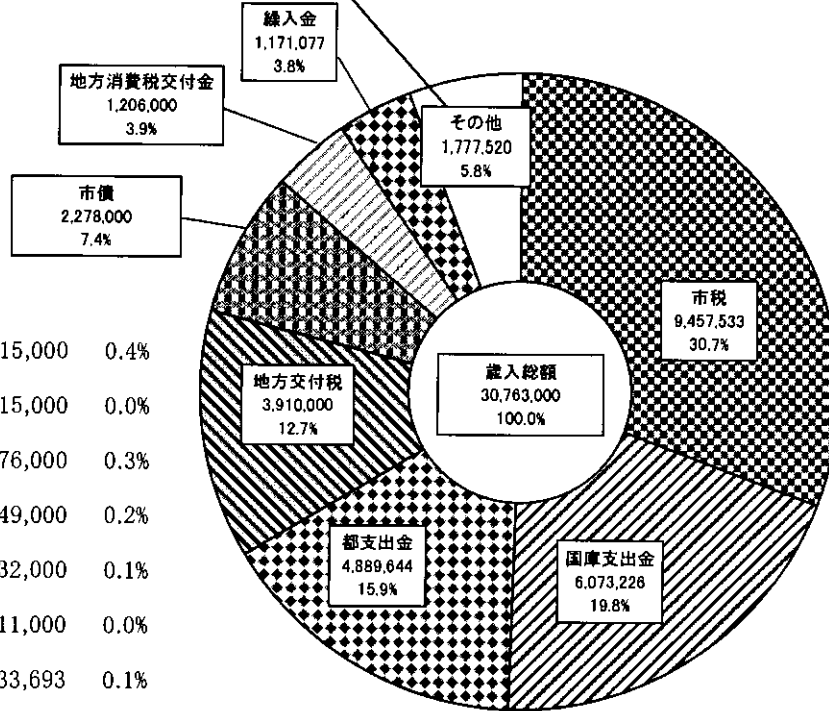

地方譲与税	115,000	0.4%
利子割交付金	15,000	0.0%
配当割交付金	76,000	0.3%
株式等譲渡所得割交付金	49,000	0.2%
自動車取得税交付金	32,000	0.1%
環境性能割交付金	11,000	0.0%
国有提供施設等所在市町村助成交付金	33,693	0.1%
地方特例交付金	191,941	0.6%
交通安全対策特別交付金	7,000	0.0%
分担金及び負担金	213,177	0.7%
使用料及び手数料	338,229	1.1%
財産収入	183,992	0.6%
寄附金	7,611	0.0%
繰越金	400,000	1.3%
諸収入	103,877	0.4%

単位:千円

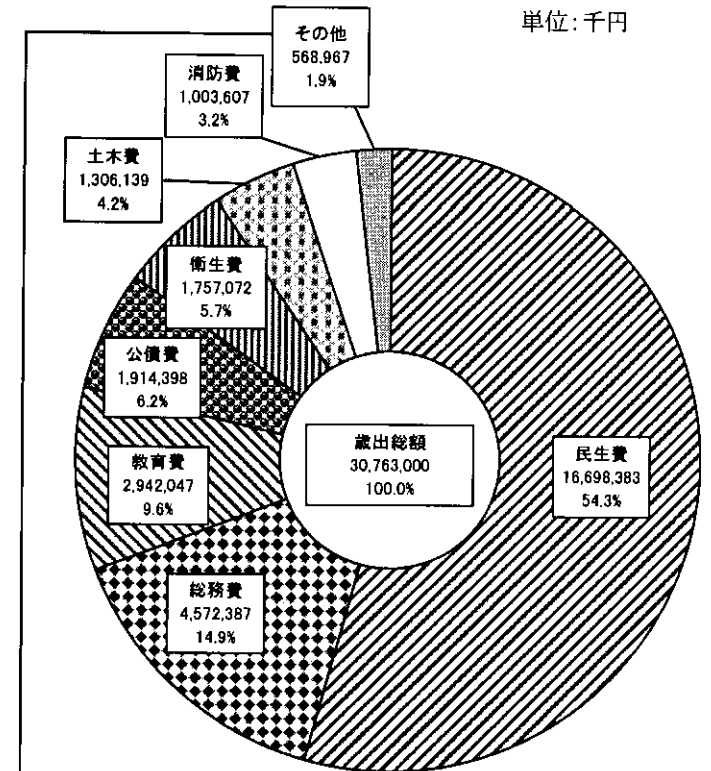

議会費	297,563	1.0%
労働費	5,869	0.0%
農林業費	69,311	0.2%
商工費	175,714	0.6%
諸支出金	510	0.0%
予備費	20,000	0.1%

# 11 一般会計性質別経費調

(単位：千円、%)

項 目	平成31年度当初予算		平成30年度当初予算		増減額	増減率
	金額	構成比	金額	構成比		
1 人 件 費	4,736,078	15.4	4,745,805	16.0	▲ 9,727	▲ 0.2
うち職員給与等	3,626,913	11.8	3,638,965	12.3	▲ 12,052	▲ 0.3
2 扶 助 費	10,969,961	35.7	11,027,083	37.2	▲ 57,122	▲ 0.5
3 公 債 費	1,914,398	6.2	1,919,273	6.5	▲ 4,875	▲ 0.3
小 計 (義務的経費)	17,620,437	57.3	17,692,161	59.7	▲ 71,724	▲ 0.4
4 物 件 費	3,782,826	12.3	3,251,759	11.0	531,067	16.3
5 維持補修費	41,196	0.1	59,735	0.2	▲ 18,539	▲ 31.0
6 補助費等	2,717,077	8.8	2,514,725	8.5	202,352	8.0
7 普通建設事業費	2,871,107	9.3	2,515,894	8.5	355,213	14.1
8 積 立 金	372,096	1.2	318,520	1.1	53,576	16.8
9 投資及び出資金	38,677	0.1	37,324	0.1	1,353	3.6
10 貸 付 金	18,053	0.1	11,522	0.0	6,531	56.7
11 繰 出 金	3,281,531	10.7	3,218,360	10.8	63,171	2.0
12 予 備 費	20,000	0.1	20,000	0.1	0	0.0
合 計	30,763,000	100.0	29,640,000	100.0	1,123,000	3.8

## 12 一般会計における歳入の科目別構成比

(単位:百万円)

年度	市税		地方交付税			国庫支出金			都支出金			市債			その他			合計			
	前年度比	増減率	前年度比	増減率		前年度比	増減率		前年度比	増減率		前年度比	増減率		前年度比	増減率		前年度比	増減率		
21年度	9,257	▲ 142	▲ 1.5	3,086	76	2.5	4,344	▲ 205	▲ 4.5	3,504	115	3.4	3,000	1,628	118.7	4,612	952	26.0	27,803	2,424	9.6
22年度	9,095	▲ 162	▲ 1.8	3,733	647	21.0	4,794	450	10.4	3,923	419	12.0	2,885	▲ 115	▲ 3.8	3,325	▲ 1,287	▲ 27.9	27,755	▲ 48	▲ 0.2
23年度	9,176	81	0.9	3,990	257	6.9	4,750	▲ 44	▲ 0.9	3,912	▲ 11	▲ 0.3	1,863	▲ 1,022	▲ 35.4	4,014	689	20.7	27,705	▲ 50	▲ 0.2
24年度	8,965	▲ 211	▲ 2.3	4,149	159	4.0	4,881	131	2.8	3,959	47	1.2	1,861	▲ 2	▲ 0.1	3,754	▲ 260	▲ 6.5	27,569	▲ 136	▲ 0.5
25年度	9,109	144	1.6	4,108	▲ 41	▲ 1.0	5,049	168	3.4	4,323	364	9.2	1,660	▲ 201	▲ 10.8	3,715	▲ 39	▲ 1.0	27,964	395	1.4
26年度	9,184	75	0.8	4,032	▲ 76	▲ 1.9	5,729	680	13.5	4,802	479	11.1	2,062	402	24.2	4,142	427	11.5	29,951	1,987	7.1
27年度	9,223	39	0.4	3,865	▲ 167	▲ 4.1	5,726	▲ 3	▲ 0.1	4,390	▲ 412	▲ 8.6	1,419	▲ 643	▲ 31.2	4,826	684	16.5	29,449	▲ 502	▲ 1.7
28年度	9,394	171	1.9	3,757	▲ 108	▲ 2.8	6,021	295	5.2	4,502	112	2.6	1,457	38	2.7	4,752	▲ 74	▲ 1.5	29,883	434	1.5
29年度	9,506	112	1.2	3,880	123	3.3	6,126	105	1.7	4,601	99	2.2	2,100	643	44.1	4,726	▲ 26	▲ 0.5	30,939	1,056	3.5
30年度	9,398	▲ 108	▲ 1.1	3,740	▲ 140	▲ 3.6	6,048	▲ 78	▲ 1.3	4,751	150	3.3	2,127	27	1.3	3,576	▲ 1,150	▲ 24.3	29,640	▲ 1,299	▲ 4.2
31年度	9,457	59	0.6	3,910	170	4.5	6,073	25	0.4	4,889	138	2.9	2,278	151	7.1	4,156	580	16.2	30,763	1,123	3.8

(注) 数値は平成21年度から平成29年度までは決算額、平成30年度・平成31年度は当初予算額。

### 13 一般会計における性質別経費の構成比

(単位:百万円)

年度	人件費			物件費			扶助費			普通建設事業			公債費			その他			合計		
	前年度比	増減率		前年度比	増減率		前年度比	増減率		前年度比	増減率		前年度比	増減率		前年度比	増減率		前年度比	増減率	
21年度	4,991	3	0.1	2,597	186	7.7	6,643	523	8.5	3,229	1,354	72.2	2,069	▲ 240	▲ 10.4	7,484	1,610	27.4	27,013	3,436	14.6
22年度	4,968	▲ 23	▲ 0.5	2,926	329	12.7	8,121	1,478	22.2	3,369	140	4.3	2,267	198	9.6	5,453	▲ 2,031	▲ 27.1	27,104	91	0.3
23年度	4,785	▲ 183	▲ 3.7	2,841	▲ 85	▲ 2.9	8,328	207	2.5	1,610	▲ 1,759	▲ 52.2	3,053	786	34.7	5,880	427	7.8	26,497	▲ 607	▲ 2.2
24年度	4,564	▲ 221	▲ 4.6	2,881	40	1.4	8,692	364	4.4	1,401	▲ 209	▲ 13.0	2,153	▲ 900	▲ 29.5	6,919	1,039	17.7	26,610	113	0.4
25年度	4,569	5	0.1	2,888	7	0.2	9,062	370	4.3	1,557	156	11.1	2,150	▲ 3	▲ 0.1	6,970	51	0.7	27,196	586	2.2
26年度	4,586	17	0.4	3,027	139	4.8	9,777	715	7.9	2,542	985	63.3	2,122	▲ 28	▲ 1.3	7,092	122	1.8	29,146	1,950	7.2
27年度	4,591	5	0.1	3,209	182	6.0	10,051	274	2.8	1,365	▲ 1,177	▲ 46.3	2,034	▲ 88	▲ 4.1	7,096	4	0.1	28,346	▲ 800	▲ 2.7
28年度	4,589	▲ 2	▲ 0.0	3,278	69	2.2	10,504	453	4.5	1,572	207	15.2	1,915	▲ 119	▲ 5.9	6,981	▲ 115	▲ 1.6	28,839	493	1.7
29年度	4,568	▲ 21	▲ 0.5	3,279	1	0.0	10,682	178	1.7	2,412	840	53.4	1,899	▲ 16	▲ 0.8	6,951	▲ 30	▲ 0.4	29,791	952	3.3
30年度	4,746	178	3.9	3,252	▲ 27	▲ 0.8	11,027	345	3.2	2,516	104	4.3	1,919	20	1.1	6,180	▲ 771	▲ 11.1	29,640	▲ 151	▲ 0.5
31年度	4,736	▲ 10	▲ 0.2	3,783	531	16.3	10,970	▲ 57	▲ 0.5	2,871	355	14.1	1,914	▲ 5	▲ 0.3	6,489	309	5.0	30,763	1,123	3.8

(注) 数値は平成20年度から平成29年度までは決算額、平成30年度・平成31年度は当初予算額。

## 14 一般会計歳入主要項目

主 要 項 目	平成31年度当初予算額	平成30年度当初予算額	増 減 額	増減率
	千円	千円	千円	%
市 税	9,457,533	9,398,973	58,560	0.6
市民税	4,706,002	4,620,014	85,988	1.9
固定資産税	3,621,603	3,621,255	348	0.0
軽自動車税	70,594	66,935	3,659	5.5
市たばこ税	342,524	372,225	△ 29,701	△ 8.0
都市計画税	716,810	718,544	△ 1,734	△ 0.2
地方譲与税	115,000	120,000	△ 5,000	△ 4.2
地方揮発油譲与税	32,000	32,000	0	0.0
自動車重量譲与税	80,000	88,000	△ 8,000	△ 9.1
※森林環境譲与税	3,000	0	3,000	皆増
利子割交付金	15,000	14,000	1,000	7.1
配当割交付金	76,000	67,000	9,000	13.4
株式等譲渡所得割交付金	49,000	46,000	3,000	6.5
地方消費税交付金	1,206,000	1,221,000	△ 15,000	△ 1.2
自動車取得税交付金	32,000	68,000	△ 36,000	△ 52.9
※環境性能割交付金	11,000	0	11,000	皆増
国有提供施設等所在市町村助成交付金	33,693	33,693	0	0.0
地方特例交付金	191,941	71,174	120,767	169.7
地方特例交付金	91,206	71,174	20,032	28.1
※子ども・子育て支援臨時交付金	100,735	0	100,735	皆増
地方交付税	3,910,000	3,740,000	170,000	4.5
普通交付税	3,770,000	3,610,000	160,000	4.4
特別交付税	140,000	130,000	10,000	7.7
交通安全対策特別交付金	7,000	7,000	0	0.0

主 要 項 目	平成31年度当初予算額	平成30年度当初予算額	増 減 額	増減率
	千円	千円	千円	%
分 担 金 及 び 負 担 金	213,177	278,448	△ 65,271	△ 23.4
老人福祉費負担金	3,600	4,175	△ 575	△ 13.8
児童保護者等負担金	208,820	273,460	△ 64,640	△ 23.6
母子福祉費負担金	85	85	0	0.0
保健衛生費負担金	672	728	△ 56	△ 7.7
使 用 料 及 び 手 数 料	338,229	324,141	14,088	4.3
市民センター等使用料 (野塩、松山、市役所、男女共同参画センター 健康センター、消費生活センター、生涯学習センター等)	20,034	18,176	1,858	10.2
高齢者民間アパート使用料 (借上戸数 35戸)	6,228	6,228	0	0.0
学童育成使用料	34,337	33,915	422	1.2
市民農園使用料 (1区画 月額1,300円又は1,500円 全169区画)	2,881	2,406	475	19.7
道路占用料等	53,116	52,792	324	0.6
市営住宅使用料 (住宅 92戸、駐車場 26台)	41,221	41,295	△ 74	△ 0.2
印鑑証明等手数料	34,198	34,120	78	0.2
塵芥処理手数料	143,193	131,956	11,237	8.5
畜犬登録手数料	2,070	2,070	0	0.0
国 庫 支 出 金	6,073,226	6,048,549	24,677	0.4
中国残留邦人等生活支援給付費(3/4)	19,492	24,743	△ 5,251	△ 21.2
自立相談支援事業(3/4)	16,875	18,723	△ 1,848	△ 9.9
自立支援給付費(1/2)	905,313	903,948	1,365	0.2
特別障害者手当等(3/4)	30,000	30,750	△ 750	△ 2.4
児童手当等	772,994	784,084	△ 11,090	△ 1.4
児童扶養手当給付費(1/3)	100,666	103,333	△ 2,667	△ 2.6
私立保育園運営費(1/2)	537,000	511,134	25,866	5.1
生活保護費(3/4)	2,917,500	2,952,942	△ 35,442	△ 1.2
低所得者保険料軽減負担金(1/2)	27,494	7,955	19,539	245.6
※社会保障・税番号制度	2,391	0	2,391	皆増
通知カード・個人番号カード関連経費(10/10)	19,844	11,260	8,584	76.2
地方創生推進交付金(1/2)	2,887	2,400	487	20.3
※クリーンエネルギー自動車導入事業費	130	0	130	皆増
地域生活支援事業費(1/2)	25,223	25,472	△ 249	△ 1.0

主 要 項 目	平成31年度当初予算額	平成30年度当初予算額	増 減 額	増減率
	千円	千円	千円	%
生活困窮者就労準備支援等事業費 (3/4・10/10)	34,978	14,221	20,757	146.0
幼稚園就園奨励費(1/3・1/2)	45,998	30,278	15,720	51.9
施設型給付費(1/2)	37,781	34,494	3,287	9.5
子ども・子育て支援交付金	95,220	89,924	5,296	5.9
保育対策総合支援事業費(2/3)	21,299	25,486	△ 4,187	△ 16.4
※幼児教育・保育無償化関連事業	95,086	0	95,086	皆増
※未婚の児童扶養手当受給者に対する 臨時・特別給付(10/10)	1,768	0	1,768	皆増
母子家庭等対策総合支援事業費(3/4)	8,432	7,814	618	7.9
社会資本整備総合交付金(1/3・1/2・5.5/10)	56,788	113,216	△ 56,428	△ 49.8
※清明小学校校舎大規模改造事業 (1/3・1/2)	96,592	0	96,592	皆増
※地域の特色ある埋蔵文化財活用事業費(1/2)	2,864	0	2,864	皆増
※プレミアム付商品券事業(10/10)	92,180	0	92,180	皆増
国民年金事務費	18,500	18,550	△ 50	△ 0.3
都 支 出 金	4,889,644	4,751,456	138,188	2.9
心身障害者福祉手当(10/10)	150,660	150,660	0	0.0
自立支援給付費(1/4)	452,656	451,973	683	0.2
児童手当等	169,913	172,954	△ 3,041	△ 1.8
児童育成手当(10/10)	214,814	226,349	△ 11,535	△ 5.1
私立保育園運営費(1/4)	268,500	255,567	12,933	5.1
生活保護費(1/4)	91,077	97,309	△ 6,232	△ 6.4
国民健康保険基盤安定(1/4・3/4)	162,248	167,541	△ 5,293	△ 3.2
後期高齢者医療保険基盤安定(3/4)	125,955	124,074	1,881	1.5
低所得者保険料軽減負担金(1/4)	13,747	3,977	9,770	245.7
市町村総合交付金	1,700,000	1,600,000	100,000	6.3
※区市町村庁舎の非常用電源設置等補助金	1,560	0	1,560	皆増
※電動バイクの普及促進事業助成金	400	0	400	皆増
地域福祉推進区市町村包括補助事業費	31,838	32,208	△ 370	△ 1.1
ユニバーサルデザインのまちづくり 緊急推進事業費(2/3)	7,933	11,033	△ 3,100	△ 28.1
※介護予防による地域づくり推進員 の配置事業(10/10)	8,209	0	8,209	皆増
シルバー人材センター運営費(1/2)	10,297	10,389	△ 92	△ 0.9
高齢社会対策区市町村包括補助事業	12,568	12,281	287	2.3

主 要 項 目	平成31年度当初予算額	平成30年度当初予算額	増 減 額	増減率
	千円	千円	千円	%
※区市町村介護人材緊急確保対策事業費 (10/10)	562	0	562	皆増
障害者施策推進区市町村包括補助事業費	153,179	155,656	△ 2,477	△ 1.6
ひとり親家庭等医療費助成事業費(2/3)	23,789	23,279	510	2.2
乳幼児医療費助成事業費(1/2)	56,171	60,250	△ 4,079	△ 6.8
義務教育就学児医療費助成事業費(1/2)	58,625	60,000	△ 1,375	△ 2.3
認証保育所運営事業費(1/2)	21,553	17,269	4,284	24.8
保育士等キャリアアップ補助金(1/2・10/10)	16,883	15,107	1,776	11.8
宿舍借上げ支援事業(1/4)	5,512	6,250	△ 738	△ 11.8
保育所等賃借料補助(3/4・7/8)	13,561	17,733	△ 4,172	△ 23.5
認可外保育施設利用支援事業(1/2)	1,026	1,080	△ 54	△ 5.0
子供家庭支援区市町村包括補助事業費	33,160	39,238	△ 6,078	△ 15.5
子育て推進交付金	301,448	302,899	△ 1,451	△ 0.5
私立幼稚園等園児保護者負担軽減事業費	38,162	41,800	△ 3,638	△ 8.7
施設型給付費(1/4)	29,036	27,281	1,755	6.4
幼稚園型一時預かり事業費(1/3・10/10)	57,960	31,562	26,398	83.6
子ども・子育て支援交付金	95,220	89,924	5,296	5.9
※子供食堂推進事業(10/10)	2,160	0	2,160	皆増
※幼稚園就園奨励費(1/4)	13,799	0	13,799	皆増
放課後子ども教室推進事業費(2/3)	17,953	17,898	55	0.3
医療保健政策区市町村包括補助事業	19,637	15,983	3,654	22.9
出産・子育て応援事業補助金	11,157	12,232	△ 1,075	△ 8.8
※東京都受動喫煙防止対策の強化に伴う 喫煙環境整備事業(10/10)	9,600	0	9,600	皆増
商店街チャレンジ戦略支援事業(1/2)	8,811	8,711	100	1.1
市町村土木事業費(2.25/10・3/10・1/2)	44,824	77,754	△ 32,930	△ 42.4
市町村土木事業費(都市計画道路)(25/100)	5,500	11,475	△ 5,975	△ 52.1
※市町村土木事業費(交通安全施設整備事業) (1/2)	38,000	0	38,000	皆増
特定緊急輸送道路沿道建築物 耐震化促進事業費(1/3・1/2)	30,720	44,800	△ 14,080	△ 31.4
無電柱化チャレンジ支援事業(10/10)	13,000	9,300	3,700	39.8
※市町村消防団用防火衣整備費補助金(1/2)	75	0	75	皆増
東京都地域学校協働活動推進 事業費補助金(2/3)	2,410	1,749	661	37.8
スクール・サポート・スタッフ配置事業(10/10)	20,119	11,195	8,924	79.7
※部活動指導員配置事業(2/3)	680	0	680	皆増



主 要 項 目	平成31年度当初予算額	平成30年度当初予算額	増 減 額	増減率
	千円	千円		
区市町村支援事業(1/2)	2,628	1,576	1,052	66.8
個人都民税徴収取扱費交付金	115,148	112,697	2,451	2.2
※参議院議員選挙費	39,006	0	39,006	皆増
風しん抗体検査事業	17,271	295	16,976	5,754.6
都環境確保条例市委任事務費	17,000	17,000	0	0.0
財 産 収 入	183,992	8,917	175,075	1,963.4
土地貸付収入	7,473	6,994	479	6.8
各種基金積立金利息	1,690	1,900	△ 210	△ 11.1
※普通財産	174,806	0	174,806	皆増
寄 附 金	7,611	7,611	0	0.0
一般等寄附金	1,610	1,610	0	0.0
まちづくり応援寄附金	6,000	6,000	0	0.0
繰 入 金	1,171,077	809,495	361,582	44.7
財政調整基金繰入金	400,000	400,000	0	0.0
緑地保全基金繰入金	18,975	0	18,975	皆増
まちづくり応援基金繰入金	4,430	2,495	1,935	77.6
公共施設整備基金繰入金	694,000	342,000	352,000	102.9
教育基金繰入金	15,672	7,000	8,672	123.9
特別会計繰入金	38,000	58,000	△ 20,000	△ 34.5
繰 越 金	400,000	400,000	0	0.0
諸 収 入	103,877	97,543	6,334	6.5
社会福祉費貸付金返還金	661	4,097	△ 3,436	△ 83.9
ガイドブック等頒布代	100	100	0	0.0
ホームページ等広告料	3,961	3,265	696	21.3
有価物売払代	20,000	16,798	3,202	19.1
多摩・島しょスポーツ振興事業助成金	1,500	1,500	0	0.0
※派遣法派遣者共済組合負担金	1,800	0	1,800	皆増
アミュービル広告板設置料等配分金	2,156	1,307	849	65.0
ハロウィンジャンボ宝くじ区市町村交付金	17,659	16,380	1,279	7.8
多摩・島しょ広域連携活動助成金	7,000	10,000	△ 3,000	△ 30.0
みどり東京・温暖化防止 プロジェクト市町村助成金	1,000	1,000	0	0.0
Wi-Fi運用に係る負担金	176	400	△ 224	△ 56.0

主 要 項 目	平成31年度当初予算額	平成30年度当初予算額	増 減 額	増減率
	千円	千円	千円	%
ネーミングライツ広告料	200	200	0	0.0
指定管理者納付金(駐車場使用料)	2,200	2,100	100	4.8
三多摩は一つなり交流事業	377	404	△ 27	△ 6.7
清瀬産はちみつ売払代	400	400	0	0.0
剪定枝等売払代	300	200	100	50.0
ブックカバー等広告料配分金	610	610	0	0.0
金山緑地公園駐車場指定管理者納付金	1,212	1,212	0	0.0
健幸ポイント事業参加費	1,500	125	1,375	1,100.0
市 債	2,278,000	2,127,000	151,000	7.1
新庁舎建設用地購入事業	0	110,000	△ 110,000	皆減
※新庁舎建設事業	649,000	0	649,000	皆増
障害者福祉センター外壁改修事業	0	40,000	△ 40,000	皆減
消費生活センター外壁改修事業	0	48,000	△ 48,000	皆減
橋梁補修事業	16,000	7,000	9,000	128.6
※道路維持補修事業	41,000	0	41,000	皆増
道路整備事業	94,000	104,000	△ 10,000	△ 9.6
道路用地購入事業	15,000	16,000	△ 1,000	△ 6.3
歩道用地購入事業	29,000	12,000	17,000	141.7
都市計画街路用地購入事業	80,000	33,000	47,000	142.4
消防団訓練所整備事業	0	24,000	△ 24,000	皆減
消防自動車購入事業	0	20,000	△ 20,000	皆減
第七小学校校舎大規模改造事業	0	285,000	△ 285,000	皆減
第八小学校校舎大規模改造事業	0	247,000	△ 247,000	皆減
※清明小学校校舎大規模改造事業	300,000	0	300,000	皆増
中学校特別教室空調整備事業	0	51,000	△ 51,000	皆減
※アミュビル空調設備改修事業	84,000	0	84,000	皆増
内山運動公園駐車場整備事業	0	11,000	△ 11,000	皆減
駅前図書館空調改修事業	0	16,000	△ 16,000	皆減
郷土博物館空調・外壁等改修事業	0	33,000	△ 33,000	皆減
臨時財政対策債	970,000	1,070,000	△ 100,000	△ 9.3
歳 入 合 計	30,763,000	29,640,000	1,123,000	3.8

## 15 一般会計歳出主要項目

主 要 事 業	平成31年度当初予算額	平成30年度当初予算額	増 減 額	増 減 率
	千円	千円	千円	%
議 会 費	238,367	237,881	486	0.2
議会活動事業 (常任委員会行政視察 1,000) (調査研究費 月額10,000円)	227,356	227,500	△ 144	△ 0.1
議会事務局運営事業 (議会だより・会議録印刷製本 3,800) (会議録作成 5,241) (議会だより全戸配布 1,131)	11,011	10,381	630	6.1
総 務 費	2,915,208	1,742,566	1,172,642	67.3
人事管理事業 ※(会計年度任用職員制度移行支援業務 1,080)	142,857	144,813	△ 1,956	△ 1.4
職員研修事業 (研修費 3,200) (民間機関等による研修費負担金 900) (自己啓発研修への支援 80)	9,077	9,425	△ 348	△ 3.7
市報きよせ発行事業 (市報印刷費(特集号4回含む) 6,755)	17,001	17,541	△ 540	△ 3.1
市民相談事業 (人権の花事業 54) (各種相談業務 1,268)	1,528	1,872	△ 344	△ 18.4
シティプロモーション推進事業 (公共施設Wi-Fi使用料 1,523) (名刺(理事者・管理職) 100) (ブックカバー作成 1,367)	4,065	3,517	548	15.6
【債務負担行為】 ※(ホームページ再構築(H31~H32) 27,000)				
財政運営事業 (新地方公会計システム 466)	851	834	17	2.0
会計事務事業 ※(指定金融機関派出所業務 3,492)	24,790	18,426	6,364	34.5
市役所本庁舎維持管理事業 ※(AED購入 10,000)	113,588	119,889	△ 6,301	△ 5.3
車両管理事業 ※(電動バイク購入 1,665)	12,497	11,044	1,453	13.2
用地管理事業 (清瀬市土地開発公社貸付金 16,853)	18,055	9,883	8,172	82.7
公共施設整備基金積立事業	300,000	300,000	0	0.0
施設等営繕事業	14,766	15,760	△ 994	△ 6.3
使用料審議会活動事業 ※H30年度終了	0	501	△ 501	皆減

主 要 事 業	平成31年度当初予算額	平成30年度当初予算額	増 減 額	増 減 率
	千円	千円	千円	%
計画行財政推進事業 ※(総合戦略検討有識者会議 224) ※(公共施設再編計画(地域レベル編) 5,800)	6,791	6,423	368	5.7
多摩六都科学館組合運営事業	53,166	49,176	3,990	8.1
平和祈念事業 (ピース・エンジェルズ実行委員会補助金 900) (平和祈念展等実行委員会補助金 380)	1,328	1,281	47	3.7
まちづくり委員会等事業 (まちづくり委員会 200)	613	1,383	△ 770	△ 55.7
まちづくり応援寄附事業 (返礼品取扱業務等 2,055)	8,449	8,507	△ 58	△ 0.7
新庁舎建設事業 ※(建設工事 1,298,000) ※(工事監理 22,000) ※(工事管理支援業務 9,000)	1,329,628	396,612	933,016	235.2
【継続費】 (建設工事(H30~H33) 4,749,000)				
【債務負担行為】 ※(工事監理(H31~H33) 58,000) ※(工事管理支援業務(H31~H33) 29,700)				
市史編さん事業 (編さん委員会 246) (専門調査員等謝礼 10,800) ※(資料編(古代・中世)印刷製本 7,000)	20,434	8,072	12,362	153.1
【債務負担行為】 ※(市制施行50周年記念誌制作等(H31~H32) 1,600)				
友好交流都市事業	100	100	0	0.0
地域課題解決協働事業 ※H30年度終了	0	5,000	△ 5,000	皆減
市制施行50周年記念事業 ※(ロゴマーク謝礼 30)	201	169	32	18.9
情報システム管理運営事業 (基幹系システム再構築支援 3,000) (新庁舎ネットワーク等調達支援 7,868) ※(基幹系システム導入 21,800) ※(端末購入(PC230台、プリンタ102台) 78,000)	441,078	341,522	99,556	29.2
【債務負担行為】 ※(基幹系システム導入(H31~H32) 338,000) ※(基幹系システムサービス使用料 (H31~H37) 390,000) ※(基幹系システム帳票アウトソーシング (H31~H37) 145,000) ※(基幹系システム周辺機器賃借料 (H31~H37) 40,000) ※(基幹系システムデータ移行業務 (H31~H32) 56,800) ※(インフラ基盤サーバ機器等賃借料 (H31~H37) 250,000)				

主 要 事 業	平成31年度当初予算額	平成30年度当初予算額	増 減 額	増 減 率
	千円	千円	千円	%
コミュニティバス事業 (運行補助 ※ICカード導入 25,000)	25,590	19,530	6,060	31.0
市民安全推進事業 (市内・学校周辺の見守り 3,210) ※(特定空き家判定委員会 45)	3,401	3,277	124	3.8
防犯灯維持管理事業 (光熱水費 26,000) (商店会・自治会防犯灯電気料等 7,000)	33,578	32,600	978	3.0
野塩地域市民センター運営管理事業	13,976	14,509	△ 533	△ 3.7
松山地域市民センター運営管理事業 ※(PAS設置工事 1,512)	14,013	12,762	1,251	9.8
男女共同参画センター運営管理事業 (保育室等照明LED化 1,000)	5,810	5,874	△ 64	△ 1.1
女性広報発行事業	1,451	1,394	57	4.1
アイレックまつり事業	170	120	50	41.7
起業支援事業 ※(地域課題解決型社会企業支援事業等調査 2,100) ※(テレワークスペース環境整備等調査 1,075) (女性起業家応援フェスタ等 2,600)	5,775	4,800	975	20.3
固定資産税賦課事業 ※(評価替えに伴う標準宅地不動産鑑定 11,322)	24,692	13,105	11,587	88.4
戸籍住民基本台帳事務事業 (通知カード・個人番号カード関連事務 16,269) ※(証明書コンビニ交付手数料 100) ※(コンビニ交付対応等システム改修 21,482)	52,210	21,123	31,087	147.2
※参議院議員選挙費	36,606	0	36,606	皆増
清瀬市議会議員選挙及び清瀬市長選挙費	41,060	3,678	37,382	1,016.4
民 生 費	15,353,869	15,281,565	72,304	0.5
民生・児童委員活動事業	12,664	13,052	△ 388	△ 3.0
福祉資金貸付事業 ※平成30年度で廃止	0	5,806	△ 5,806	皆減
社会福祉協議会運営助成事業	48,580	48,580	0	0.0
福祉関係団体助成事業 (清瀬市遺族会 40) (ケアセンター悠々の会 2,000) (第三者評価受審支援等 ※福祉サービス第三者 評価受審支援事業より予算組替 3,000)	5,052	2,052	3,000	146.2
介護保険特別会計繰出金 (介護給付費繰出金 736,906) (地域支援事業繰出金 62,818) (職員給与費等繰出金 122,114) (事務費繰出金 63,039) (低所得者保険料軽減 ※軽減を強化 54,994)	1,039,871	983,979	55,892	5.7

主 要 事 業	平成31年度当初予算額	平成30年度当初予算額	増 減 額	増 減 率
	千円	千円	千円	%
福祉サービス第三者評価受審支援事業 ※福祉関係団体助成事業に予算組替	0	3,000	△ 3,000	皆減
中国残留邦人等生活支援給付事業 (生活支援等給付 25,000) (配偶者支援給付金 1,040) (地域生活移行支援 100) (地域生活支援給付金 100)	26,441	33,482	△ 7,041	△ 21.0
権利擁護事業 (成年後見制度市長申立て費用等 131) (成年後見人費用助成 1,848) (社協権利擁護センター運営費補助金 2,751) (社協成年後見推進機関運営経費補助金 13,034)	17,764	17,764	0	0.0
生活困窮者自立支援事業 (自立相談・家計改善・就労準備・学習支援 就労支援・就労準備支援 40,700) ※(生活保護世帯への金銭管理支援・ 家計改善支援を新たに実施)	42,795	31,498	11,297	35.9
※支え合い活動推進支援事業 (住民主体の介護予防活動推進)	4,135	0	4,135	皆増
老人保護事業 (特別養護老人ホーム「上宮園」 20床確保 20年償還 2,500) (経費老人ホーム「ケアハウスいずみ」(救世軍) 16床確保 20年償還 7,500) (養護老人ホーム措置費 27,200)	37,310	54,370	△ 17,060	△ 31.4
ひとり暮らし老人等援護事業 (緊急通報システム、火災安全システム等)	3,482	3,021	461	15.3
敬老記念事業 (敬老祝金 満 88歳 (5,000円) 満 99歳 (10,000円) 満 100歳 (30,000円) 満 101歳以上 (10,000円)	4,455	5,330	△ 875	△ 16.4
老人クラブ助成事業 (老人クラブ連合会助成 700) (老人クラブ助成(23クラブ) 6,200)	6,900	7,004	△ 104	△ 1.5
在宅サービス運営事業 (NPO・地域団体活動支援 420) (介護保険サービス利用者負担軽減措置費 1,700)	2,120	18,852	△ 16,732	△ 88.8
高齢者住宅事業 (借上げ住宅 35戸) (都営竹丘住宅シルバーピア 25戸) (都営中清戸住宅シルバーピア 50戸) (都営野塩住宅シルバーピア 45戸) (都営中里住宅シルバーピア 30戸) (民間住宅減額家賃補助 13戸)	46,885	47,397	△ 512	△ 1.1

主 要 事 業	平成31年度当初予算額	平成30年度当初予算額	増 減 額	増 減 率
	千円	千円	千円	%
寝たきり高齢者等援護事業 (住宅改造 5,100) (歩行用具等 40) (おむつ給付 6,804)	12,020	14,161	△ 2,141	△ 15.1
シルバー人材センター運営助成事業	25,983	26,075	△ 92	△ 0.4
ゲートボール場運営管理事業	1,072	1,269	△ 197	△ 15.5
地域包括支援センター運営管理事業	1,054	915	139	15.2
※高齢者保健福祉計画 (介護保険事業計画)評価策定事業	4,376	0	4,376	皆増
【債務負担行為】				
※(高齢者保健福祉計画 (介護保険事業計画)評価策定(H31～H32 6,000)				
※介護人材育成定着支援事業 (介護「はじめの一步」研修)	750	0	750	皆増
後期高齢者医療特別会計繰出金	1,047,557	1,026,511	21,046	2.1
障害者福祉総務事業 ※(青年成人期の余暇活動等支援事業 (地域活動促進事業より予算組替) 3,075) ※(同行援護ヘルパー養成研修 100)	5,698	2,403	3,295	137.1
自立支援給付事業 ※(短期入所事業運営(ひだまりの里) 2,250) (更生・育成・療養介護医療 131,976) (児童補装具 4,000) (障害福祉サービス費 1,815,006) (補装具 14,000) ※(障害児サービス利用補助(無償化) 966)	1,976,077	1,966,250	9,827	0.5
地域生活支援事業 (地域活動支援センター・相談事業 清瀬椎の木会 22,936) (地域活動支援センターわかば会 6,500) (移動支援事業 28,000) (日常生活用具給付事業 19,000)	81,281	83,027	△ 1,746	△ 2.1
障害者在宅援護事業 (重度脳性麻痺者介護人 3,779)	3,929	3,929	0	0.0
障害者福祉手当等事業 (特別障害者手当(国) 月額26,940円) (障害児福祉手当(国) 月額14,650円) (経過措置福祉手当(国) 月額14,650円) (心身障害者福祉手当(都) 月額15,500円) (心身障害者手当(市) 月額 4,000円) (心身障害児福祉手当(市) 月額 4,500円) (難病疾患者援護金(市) 月額 4,500円) (交通遺児等援護金(市) 月額 4,500円) (福祉タクシー利用助成(市) 月額 3,300円) (心身障害者自動車用ガソリン費補助) (1～3級 : 月上限 500) (4～6級、1～4度: 月上限 300)	273,899	276,865	△ 2,966	△ 1.1

主 要 事 業	平成31年度当初予算額	平成30年度当初予算額	増 減 額	増 減 率
	千円	千円	千円	%
障害者施設運営助成等事業 (知的障害者施設運営費補助金 〔工房わかば〕 2,400) (通所サービス利用促進事業 〔工房わかば〕 595 〔わあーくわかば〕 595) (日中活動系サービス推進事業 〔ペーカリーショップどんぐり、清瀬どんぐりの家、 工房わかば、福祉作業所、汽車の家、セルフ清瀬 わあーくわかば、聖ヨハネ〕 62,454) (施設整備補助 〔わかば会〕 1,861) (グループホーム用地借上費助成 〔わかば会〕 1,040) (運営費・家賃補助 〔わかば会〕 1,000) (児童発達支援センターサービス推進費 13,300)	87,906	87,390	516	0.6
障害者福祉センター運営管理事業 ※(トイレ洋式化改修工事 2,900)	106,817	158,326	△ 51,509	△ 32.5
障害者就労支援センター運営管理事業	21,542	21,542	0	0.0
国民健康保険事業特別会計繰出金 (保険基盤安定 289,098を含む)	1,196,782	1,210,669	△ 13,887	△ 1.1
私立幼稚園等助成事業 (私立幼稚園就園奨励費 206,788) (私立幼稚園園児保護者負担軽減事業費 77,112) (施設型給付費 94,854) (幼稚園型一時預かり事業費 93,739)	486,967	324,668	162,299	50.0
子ども・子育て支援事業 ※(子ども・子育て支援事業計画 3,000)	3,482	2,019	1,463	72.5
私立保育園等運営事業 (駅前乳児保育園運営費 103,987) (私立保育園等運営費負担金 1,519,513) (私立保育園等運営費補助金 673,785) (宿舍借り上げ支援(平成32年度まで) 22,050) (保育所等賃借料補助 31,059) ※(一時保育利用補助(無償化) 1,110)	2,352,554	2,336,303	16,251	0.7
児童扶養手当事業 (第1子全部支給 42,500円) (第1子一部支給 42,490円～10,030円) (第2子加算全部支給 10,040円) (第2子加算一部支給 10,030円～5,020円) (第3子以降加算 6,020円) (第3子加算一部支給 6,010円～3,010円)	303,213	311,531	△ 8,318	△ 2.7
児童育成手当事業 (障害手当 15,500円) (育成手当 13,500円)	214,847	226,382	△ 11,535	△ 5.1



主 要 事 業	平成31年度当初予算額	平成30年度当初予算額	増 減 額	増 減 率
	千円	千円	千円	%
児童手当等事業 (3歳未満の児童、3歳～小学校6年生の第3子以降 月額15,000円) (3歳～小学校6年生の第1子、第2子および中学生 月額10,000円) (特例給付(所得制限以上) 月額5,000円)	1,117,927	1,134,633	△ 16,706	△ 1.5
【債務負担行為】 ※(児童手当等医療費助成システム賃借料 (H31～H37 60,000) ※(児童手当等医療費助成システムデータ移行業務 (H31～H32 1,870)				
※未婚の児童扶養手当受給者に対する 臨時・特別給付金事業	1,768	0	1,768	皆増
母子生活支援施設等入所措置事業 (母子生活支援施設 延べ55世帯) (助産施設 5件)	25,000	31,000	△ 6,000	△ 19.4
ひとり親家庭等医療費助成事業 (月 1,112件)	36,722	35,983	739	2.1
ひとり親家庭支援事業 (高等職業訓練促進給付金(7人分) 11,000)	11,170	10,140	1,030	10.2
乳幼児医療費助成事業	123,271	130,386	△ 7,115	△ 5.5
義務教育就学児医療費助成事業	121,192	124,286	△ 3,094	△ 2.5
放課後子ども教室推進事業 (放課後子ども教室運営委員会、コーディネーター、 教育活動推進員、教育活動サポーターの配置)	27,799	27,421	378	1.4
市立保育園施設維持事業	2,563	5,105	△ 2,542	△ 49.8
市立保育園運営管理事業 ※(児童おもむつ回収 3,400) ※(幼児教育・保育無償化対応等システム改修 6,394)	95,601	81,164	14,437	17.8
認可外保育施設助成事業 (武蔵野総合クリニック病児保育室運営費助成 9,353) ※(認可外保育施設利用補助(無償化) 918) ※(病児・病後保育利用補助(無償化) 204)	10,475	19,341	△ 8,866	△ 45.8
認証保育所助成事業 (認証保育所利用者助成(平成31年度まで) 2,052) ※(認証保育所利用補助(無償化) 2,304)	55,884	44,582	11,302	25.4
学童クラブ施設維持事業 ※(芝山・清明小エアコン設置工事 3,376) ※(中清戸学童クラブトイレ改修工事 750)	4,814	4,153	661	15.9
学童クラブ運営管理事業 (帰宅時見守り業務 2,535)	54,303	61,012	△ 6,709	△ 11.0

主 要 事 業	平成31年度当初予算額	平成30年度当初予算額	増 減 額	増 減 率
	千円	千円	千円	%
児童センター施設維持管理事業	19,436	20,318	△ 882	△ 4.3
児童センター事業	5,600	5,992	△ 392	△ 6.5
子ども家庭支援センター事業	53,679	53,084	595	1.1
(ショートステイ事業 4,000)				
(養育支援ヘルパー派遣事業 1,167)				
(つどいの広場事業 18,000)				
(いきいき子育て支援事業 4,354)				
(子育てネットワーク支援事業 1,367)				
(緊急一時保育事業補助 20,040)				
ファミリー・サポート・センター事業	15,243	15,039	204	1.4
※(ファミリー・サポート・事業利用補助(無償化) 204)				
ホームビジター派遣事業	2,144	2,144	0	0.0
(先輩ママのボランティアによる子育てサポート事業)				
子育てクーポン事業	20,673	24,363	△ 3,690	△ 15.1
(市内の子育て支援サービスに使えるクーポン券6,000円分と 市内の商店街で利用できる商品券4,000円分を支給) (対象 市内在住の未就学児)				
子どもの発達支援・交流センター運営管理事業	83,223	85,160	△ 1,937	△ 2.3
子どもの貧困対策事業	0	3,000	△ 3,000	皆減
※平成30年度終了				
※子供食堂推進事業	2,160	0	2,160	皆増
生活保護事務事業	22,410	18,197	4,213	23.2
※(健康管理支援 8,000)				
生活保護援護事業	3,900,030	3,950,030	△ 50,000	△ 1.3
(生活保護費 3,883,141) (都法外援護費 16,859)				
衛 生 費	1,458,026	1,368,254	89,772	6.6
健康センター施設維持管理事業	10,463	10,838	△ 375	△ 3.5
健康増進室運営管理事業	3,655	9,692	△ 6,037	△ 62.3
休日急病診療事業	45,903	43,817	2,086	4.8
昭和病院企業団運営事業	90,054	87,868	2,186	2.5
小児初期救急平日夜間診療事業	3,153	3,149	4	0.1
(多摩北部医療センター週5日・佐々総合病院週3日の診療体制)				
がん検診推進事業	2,395	2,462	△ 67	△ 2.7
(乳がん検診 受診者数175人)				

主 要 事 業	平成31年度当初予算額	平成30年度当初予算額	増 減 額	増 減 率
	千円	千円	千円	%
がん検診事業 (胃がん検診費 自己負担:1,000円、 受診者数1,200人) (子宮がん検診費 自己負担:1,000(頸部) ・2,000円(頸部・体部)、受診者数1,150人) (肺がん検診費 自己負担:リスク者1,000円 ・一般500円、受診者数750人) (乳がん検診費 自己負担:2,000円、 受診者数1,200人) (大腸がん検診費 自己負担:500円、 受診者数1,700人) (前立腺がん検診費 自己負担:1,000円、 受診者数 3,770人) ※(自己負担免除対象 60歳以上 ⇒ 55歳以上に拡充)	34,393	33,911	482	1.4
骨髄移植ドナー支援事業 (骨髄移植ドナー助成 210)	210	210	0	0.0
健康増進事業	3,702	7,079	△ 3,377	△ 47.7
市民健康診査事業 (特定健康診査の上乗せ部分を助成)	27,519	26,579	940	3.5
成人歯科健診事業 (対象者 30・35・40・45・50・55・60・65・70歳)	4,977	4,870	107	2.2
健幸ポイント事業 (対象者:1,000人) (日々の健康づくりへの努力・健康改善などに 応じてポイントを付与し、抽選にて市内商店街 で利用できる商品券等と交換)	19,580	22,528	△ 2,948	△ 13.1
母子保健事業(ネウボラ事業) (スマイルベビーきよせ事業(支援プラン作成等)、 こんにちは赤ちゃん事業(新生児訪問等)の実施) (特定不妊・不育症治療費助成 1,200)	13,950	16,033	△ 2,083	△ 13.0
妊婦健康診査事業 (健診回数14回) (里帰り出産健診) (超音波検査を助成) (HIV抗体検査、子宮頸がん検診、C型肝炎検査を助成) ※(新生児聴覚検査を助成)	42,123	41,000	1,123	2.7
乳幼児健康診査事業	16,932	15,595	1,337	8.6
子育て世代の歯科口腔保健推進事業 ※(事業名の変更 旧事業名:成人歯科口腔保健推進事業)	1,989	1,959	30	1.5
未熟児養育対策事業 (養育医療費 4,500) (食事療養費自己負担金を免除(市負担))	4,954	5,895	△ 941	△ 16.0
食育推進事業	69	68	1	1.5
結核健診事業 (受診者数10,060人)	19,106	18,206	900	4.9

主 要 事 業	平成31年度当初予算額	平成30年度当初予算額	増 減 額	増 減 率
	千円	千円	千円	%
定期予防接種事業 (BCG、不活化ポリオ、四種混合、麻しん・風しん、 日本脳炎、ヒブ、子宮頸がん、 高齢者のインフルエンザ、小児用肺炎球菌、ジフテリア、 破傷風、高齢者肺炎球菌、水痘、B型肝炎、 ※39歳～56歳男性の風しん) (子どもの定期予防接種の償還払い)	169,398	160,732	8,666	5.4
任意予防接種事業 (第2子以降インフルエンザ予防接種 6,200) (風しん対策 ※検査対象者の拡大 19,000)	27,210	7,802	19,408	248.8
飼い主のいない猫対策事業 (不妊去勢手術助成 オス 2,500円×20匹 メス 5,000円×30匹)	211	236	△ 25	△ 10.6
調査分析事業 (大気汚染等調査分析 2,950)	3,700	3,750	△ 50	△ 1.3
環境保全啓発事業 (きよせの環境・川まつり開催) (太陽光発電機器等設置助成 太陽光:1kwあたり3万円 限度額10万円 エネファーム:限度額5万円)	6,000	6,226	△ 226	△ 3.6
一部事務組合運営事業 (柳泉園組合 246,258 → 245,386) (東京たま広域資源循環組合 210,950 → 211,669)	457,055	457,208	△ 153	0.0
ごみ収集・処分等作業事業 (ごみ収集運搬作業再検討業務 900) (塵芥収集委託(※びん・かん かが設置・回収) 277,680) (容器包装リサイクル処理 39,992)	321,899	282,126	39,773	14.1
環境整備事業 (有料ごみ袋作製・配布 50,000) ※(清瀬駅北口・秋津駅南口喫煙所整備工事 4,900)	82,186	56,221	25,965	46.2
労 働 費	5,869	5,995	△ 126	△ 2.1
ふるさとハローワーク事業 (クリアビル4階、月～金曜日、9時～17時)	5,869	5,995	△ 126	△ 2.1
農 林 業 費	25,958	49,308	△ 23,350	△ 47.4
農業振興対策事業 (きよせ産野菜出荷容器 1,200) (地域農業者支援事業 3,500) (農業従事者雇用促進事業助成 400)	5,519	27,471	△ 21,952	△ 79.9
農業まつり事業	882	877	5	0.6
市民農園事業 ※(中清戸五丁目市民農園区画整備工事 460)	4,259	5,656	△ 1,397	△ 24.7

主 要 事 業	平成31年度当初予算額	平成30年度当初予算額	増 減 額	増 減 率
	千円	千円	千円	%
ひまわりフェスティバル事業 ※(事業名の変更 旧事業名:環境保全型農業推進事業) (ひまわりフェスティバル 5,700)	5,700	5,700	0	0.0
商 工 費	140,170	114,049	26,121	22.9
商工会等育成事業 (武蔵村山市との連携事業 「多摩のひまわり物語」 5,000) (商工会 7,100) (商工協同組合 200) (浴場組合 600) (商店街チャレンジ戦略支援事業7商店街13事業 15,995)	28,970	29,571	△ 601	△ 2.0
融資事業 (運転資金 限度額:7,000、貸付期間 6年) (設備改善資金 限度額:10,000、貸付期間:6年) ※(特定創業支援を開始)	3,400	3,300	100	3.0
※プレミアム付商品券事業 (低所得者・子育て世代(0~2歳)への 消費税率引上げ対策) (1人5千円の財政支援)	92,180	0	92,180	皆増
消費生活センター施設維持管理事業	11,141	77,177	△ 66,036	△ 85.6
消費者保護対策事業 (自動通話録音機の購入費 1,944千円) (振り込み詐欺対策として300台貸与)	4,479	3,941	538	13.7
消費生活展事業 ※消費者保護対策事業に予算組替	0	60	△ 60	皆減
土 木 費	1,092,703	857,797	234,906	27.4
道路管理事務事業 ※(民地ブロック塀等撤去・改修補助金 2,000)	4,986	2,926	2,060	70.4
道路維持補修事業 (橋梁補修工事実施設計 (平成32年度工事:旭が丘橋・はげ橋) 9,000) ※(路面性状調査 4,000) (橋梁補修工事(平成31年度:三郷橋) 38,000) ※(市道1101号線雨水管改修工事 55,000)	126,627	40,485	86,142	212.8
道路整備事業 ※(市道0106号線無電柱化詳細設計 13,000) ※(市道0210号線道路整備実施設計 10,000) (整備工事5路線 123,300) (清柳橋架替工事実施設計負担金 10,000) ※(清柳橋架替工事負担金 4,711)	164,060	203,598	△ 39,538	△ 19.4
【継続費】 ※(清柳橋架替事業(H31~H34)214,292千円)				

主 要 事 業	平成31年度当初予算額	平成30年度当初予算額	増 減 額	増 減 率
	千円	千円	千円	%
道路用地購入事業 ※(市道0106号線測量 7,730) ※(市道0106号線用地購入 40,648) ※(市道0106号線移転補償 1,500) ※(市道3110・3108号線移転補償 12,000)	62,116	59,299	2,817	4.8
交通安全施設整備事業 ※(市道0117号線補償代行及び道路築造工事 45,000) ※(水銀灯LED照明化調査 4,000)	50,700	2,700	48,000	1777.8
歩道用地購入事業 ※(市道0117号線用地購入 65,000)	65,030	37,611	27,419	72.9
放置自転車対策事業 (違法駐輪防止対策(清瀬駅・秋津駅 違法駐輪防止指導) 8,515)	14,182	13,423	759	5.7
地下駐輪場運営管理事業 ※(ICカード対応ゲートシステム導入 6,100)	9,396	9,277	119	1.3
有料駐輪場運営管理事業 (レンタサイクル(20台) 229)	6,220	7,143	△ 923	△ 12.9
都市計画推進事業 (都市計画マスタープラン策定 7,420) ※(特定生産緑地意向調査 2,000)	12,788	14,971	△ 2,183	△ 14.6
特定緊急輸送道路沿道建築物耐震化促進事業 (補強設計 3件 8,800) (耐震改修 5件 68,000)	76,803	112,003	△ 35,200	△ 31.4
都市計画街路事業 ※(東3・4・17号線電線共同溝予備設計 7,900) (東3・4・26号線測量 35,000) (東3・4・17号線用地購入 125,232)	175,892	92,405	83,487	90.3
下水道事業特別会計繰出金 ※(柳瀬川右岸5号雨水幹線整備 に伴う設計業務 12,000)	95,000	84,699	10,301	12.2
公園管理事業 (中央公園等借上料 30,133) (その他公園借上料 6,840)	76,627	79,483	△ 2,856	△ 3.6
公園整備事業 (トイレ洋式化改修工事 11,000) ※(中清戸つばきポケットパーク遊具等撤去工事 4,500)	15,500	33,400	△ 17,900	△ 53.6
緑地保全事業 (市有林萌芽更新等 3,200) (緑地環境保全区域助成 12,400) (緑地保全基金積立 60,456) ※(みどりの基本計画改訂 2,500)	83,898	25,494	58,404	229.1
【債務負担行為】 ※(みどりの基本計画改訂(H31～H32) 7,500)				
花のあるまちづくり事業	6,450	6,550	△ 100	△ 1.5

主 要 事 業	平成31年度当初予算額	平成30年度当初予算額	増 減 額	増 減 率
	千円	千円	千円	%
柳瀬川回廊事業 ※(「(仮称)花のある公園」整備 に向けた取り組み 6,875) ※(柳瀬川回廊起点表示看板設置 400)	7,775	500	7,275	1455.0
街路樹景観整備事業 (けやき通りケヤキ樹木強剪定・伐採 12,000)	12,000	2,500	9,500	380.0
市営住宅管理事業 ※(中里第2住宅解体工事(1戸) 3,000)	7,516	10,801	△ 3,285	△ 30.4
住宅支援事業 (木造家屋耐震診断助成 限度額10万円 500) (木造家屋耐震改修助成 限度額30万円 600) (親・子世帯近居支援事業 1,500)	2,636	2,172	464	21.4
消 防 費	1,003,607	1,051,871	△ 48,264	△ 4.6
消防事務委託事業 ※(清瀬消防署仮庁舎用地借上 922)	923,794	922,419	1,375	0.1
消防団運営事業 (消防団員報酬 ※女性消防団員導入含む 19,227)	34,526	58,828	△ 24,302	△ 41.3
水利施設管理事業 (消火栓補償費等 18,650)	19,198	16,012	3,186	19.9
防災対策事業 (災害時用備蓄食糧等 10,000) ※(レスキューボックス設置 162) ※(マンホールトイレ設置工事(第二中学校) 2,850) (自主防災組織に対する補助金 500)	23,815	32,492	△ 8,677	△ 26.7
教 育 費	2,188,040	2,583,417	△ 395,377	△ 15.3
事務局一般事務費 ※(小・中学校の適正配置に関する 基本方針策定 7,600) (教育基金積立 5,000)	14,284	11,705	2,579	22.0
奨学資金貸付事業	1,200	2,400	△ 1,200	△ 50.0
研究指定校等推進事業 (オリンピック・パラリンピック教育推進校 3,200) (東京都指定研究校 1,950)	5,150	6,640	△ 1,490	△ 22.4
児童・生徒健全育成事業 (赤ちゃんのチカラプロジェクト 1,394)	2,340	2,996	△ 656	△ 21.9
情報教育推進事業 (パソコン教室等機器 67,515) (小学校・中学校全校でタブレット型パソコンを使用)	73,861	66,399	7,462	11.2
特色ある教育活動事業	4,140	4,600	△ 460	△ 10.0

主 要 事 業	平成31年度当初予算額	平成30年度当初予算額	増 減 額	増 減 率
	千円	千円	千円	%
学力向上推進事業 (学習サポーター 4,500) (学力調査 1,400) (英語指導助手(ALT) ※小学校5・6年生、中学校1年生に加え、 小学校3・4年生を新たに実施 13,800) (図書館運営支援員 9,137) (放課後補習 20,000)	49,278	45,682	3,596	7.9
地産地消推進事業 (食材の振り分け・配達等)	1,959	1,958	1	0.1
児童・生徒支援事業 (学級経営補助員 8,000) (学校家庭連携推進支援員 2,400) (児童・生徒日本語指導員 2,688)	13,290	13,390	△ 100	△ 0.7
特別支援事務事業 (肢体不自由児童・生徒介助員 4,800)	6,238	5,959	279	4.7
体験型英語学習活動事業 ※(事業名の変更 旧事業名:イングリッシュキャンプ事業) ※(TGGでの1日英語体験 児童・生徒150人参加)	1,720	1,688	32	1.9
[小 学 校]*****				
小学校施設維持管理事業 (校舎施設等改修等工事 19,800)	65,348	57,738	7,610	13.2
小学校運営管理事業 (児童交通擁護委託 2,358) (学校用務業務委託1校 3,300)	148,605	154,793	△ 6,188	△ 4.0
小学校教育振興事業 (図書購入費 2,700) (教科備品 6,600)	34,784	34,978	△ 194	△ 0.6
小学校教育指導事業 ※(スクール・サポート・スタッフ 11,000) (教科書・指導書等 15,000)	27,188	16,502	10,686	64.8
小学校修学旅行等行事事業 (音楽鑑賞 小5 1,210) (修学旅行補助 1人 4,200円) (演劇鑑賞補助 1人 200円) (移動教室補助 1人 4,200円)	7,310	7,132	178	2.5
小学校就学援助事業 (学用品 15,000) (給食費 33,000) (修学旅行 1,728) (移動教室 1,180) (アレルギー診断書料 30) (学用品先行支給を実施) (生活保護基準見直しの影響に配慮)	51,987	51,987	0	0.0



主 要 事 業	平成31年度当初予算額	平成30年度当初予算額	増 減 額	増 減 率
	千円	千円	千円	%
小学校移動教室等行事事業	4,089	3,660	429	11.7
小学校健康管理事業	24,546	25,547	△ 1,001	△ 3.9
小学校給食事業 (清瀬小、芝山小、第三小、第四小、※第六小 給食調理民間委託 106,000) (調理用備品等 11,120)	128,380	107,643	20,737	19.3
小学校特別支援学級事業 (校外宿泊訓練等)	2,344	2,518	△ 174	△ 6.9
小学校特別支援教室事業 (全校で特別支援教室を設置)	225	225	0	0.0
小学校校舎改造事業 ※(清明小学校校舎大規模改造工事 498,000)	507,500	956,750	△ 449,250	△ 47.0
※小学校空調設備整備事業	20,600	0	20,600	皆増
[中 学 校] * * * * *				
中学校施設維持管理事業 (校舎施設等改修等工事 20,500)	47,081	36,908	10,173	27.6
中学校運営管理事業 (学校用務業務委託1校 3,300)	83,097	78,911	4,186	5.3
中学校教育振興事業 (図書購入費 1,800) (教科備品 4,000)	25,614	25,571	43	0.2
中学校教育指導事業 ※(スクール・サポート・スタッフ 6,200) ※(部活動指導員 1,021) (課外部活動指導員 1,700) (教科書・指導書等 1,600) (課外部活動参加費等負担金 1,000)	12,493	12,042	451	3.7
中学校修学旅行等行事事業 (音楽鑑賞 中2 1,210) (修学旅行補助 1人 7,200円) (移動教室補助 1人 5,200円)	9,169	8,928	241	2.7
中学校就学援助事業 (移動教室 4,000) (学用品 17,000) (給食費 21,000) (修学旅行 7,975) (アレルギー診断書料 30) (学用品先行支給を実施) (生活保護基準見直しの影響に配慮)	51,235	51,235	0	0.0
中学校移動教室等行事事業	1,422	1,078	344	31.9
中学校健康管理事業	13,954	14,399	△ 445	△ 3.1
中学校給食事業 (全校給食調理業務委託 103,000) (調理用備品等 10,810)	120,262	125,604	△ 5,342	△ 4.3

主 要 事 業	平成31年度当初予算額	平成30年度当初予算額	増 減 額	増 減 率
	千円	千円	千円	%
中学校特別支援学級事業 (校外宿泊訓練等)	1,003	1,098	△ 95	△ 8.7
※中学校特別支援教室事業 ※(全校で特別支援教室を開設)	75	0	75	皆増
中学校特別教室空調設備整備事業 ※H30年度終了	0	102,000	△ 102,000	△ 100.0
※中学校空調設備整備事業	5,600	0	5,600	皆増
文化活動振興事業 (石田波郷俳句大会助成金 700) (市民講座 2,362)	3,062	3,488	△ 426	△ 12.2
文化団体育成事業 (文化協会補助 600)	600	600	0	0.0
地域活動促進事業 ※障害者福祉総務事業に予算組替	0	3,075	△ 3,075	△ 100.0
清瀬市コミュニティプラザ等管理事業 (指定管理者による管理運営 84,004) ※(テニスコート改修工事 20,000) ※(喫煙所整備工事 2,500)	106,661	90,482	16,179	17.9
清瀬けやきホール運営管理事業 (指定管理者による管理運営 69,338) ※(喫煙所整備工事 2,200)	71,588	70,465	1,123	1.6
学校支援本部事業 (統括・地域コーディネーター 1,566)	1,636	1,030	606	58.8
図書館施設維持管理事業 ※(中央図書館トイレ改修工事 2,600)	11,316	8,951	2,365	26.4
図書館運営管理事業 (ブックスタート事業 773) (図書館電算処理システム 10,748) (図書購入費 20,000)	48,731	48,081	650	1.4
駅前図書館運営事業	16,351	36,759	△ 20,408	△ 55.5
博物館施設維持管理事業 ※(伝承スタジオ前庭等改修工事 1,650)	15,805	61,322	△ 45,517	△ 74.2
博物館事業 ※(資料整理・目録作成 5,000)	7,486	2,415	5,071	210.0
特別展事業【清瀬の富士講展】 ※H30年度終了	0	715	△ 715	△ 100.0
特別展事業【渡辺うめ人形展】 ※H30年度終了	0	505	△ 505	△ 100.0
特別展事業 ※【林亮太色鉛筆画展】	498	0	498	皆増
特別展事業 ※【映像で遊ぼう展】	5,559	0	5,559	皆増
特別展事業 ※【柳瀬川縄文ロマン展】	729	0	729	皆増
立科山荘運営管理事業 (指定管理者による管理運営 29,130)	31,073	38,510	△ 7,437	△ 19.3

主 要 事 業	平成31年度当初予算額	平成30年度当初予算額	増 減 額	増 減 率
	千円	千円	千円	%
生涯学習センター運営管理事業 ※(アミュービル空調設備改修工事 112,000)	158,368	49,261	109,107	221.5
車両管理事業 ※(スポーツトラクター購入 3,600)	4,331	769	3,562	463.2
体育等振興事業 (多摩・島しょスポーツ振興事業(サッカー教室) 1,500) (美しくウォーキング 1,500)	3,222	3,202	20	0.6
※東京2020大会関係事業 (マスコット各種イベント使用料等 1,135) (講演会 1,500) (オリジナルフラッグ設置 1,500)	4,246	0	4,246	皆増
清瀬内山運動公園等管理事業 (指定管理者による管理運営 ※シャトルバス運行 52,780) ※(下宿地域市民センター 耐震改修工事実施設計 19,000) ※(内山運動避雷針設置工事等 10,000)	94,777	85,024	9,753	11.5
公 債 費	1,914,398	1,919,273	△ 4,875	△ 0.3
各事業借入金元金償還費	1,782,713	1,758,838	23,875	1.4
各事業借入金利子償還費	129,685	157,435	△ 27,750	△ 17.6
一時借入金利子償還費	2,000	3,000	△ 1,000	△ 33.3
諸 支 出 金	510	520	△ 10	△ 1.9
財政調整基金	500	500	0	0.0
減債基金	10	20	△ 10	△ 50.0
予 備 費	20,000	20,000	0	0.0
職員人件費 (職員数 444人(うち一般会計 404人))	4,406,275	4,407,504	△ 1,229	0.0
歳 出 合 計	30,763,000	29,640,000	1,123,000	3.8