

## 市・都民税の申告は市役所へ 所得税などの申告(確定申告)は東村山税務署へ

申告期間

2月16日(木) ~ 3月15日(水)

課税課市民税係  
☎042-497-2040

市・都民税の申告は市役所で、所得税などの申告(確定申告)は東村山税務署で受け付けます。なお、令和4年中に清瀬市内に転入された方や令和4年度市・都民税申告書を提出された方には、1月下旬に令和5年度市・都民税申告書を送付する予定です。市民の皆さんには昨年に引き続き、郵送やインターネットでの申告をご活用いただき、来庁される場合には感染対策にご協力ください。

### 市・都民税申告期間・申告受付会場

| 場所                 | 期間                                 | 受付時間                     |
|--------------------|------------------------------------|--------------------------|
| 生涯学習センター(※)        | 1月31日(火)~2月3日(金)                   | 午前9時30分~午後3時30分          |
| 野塩地域市民センター(※)      | 2月6日(月)・7日(火)                      | 午前9時(予定)~11時、<br>午後1時~4時 |
| 松山地域市民センター(※)      | 2月8日(水)                            |                          |
| 竹丘地域市民センター(※)      | 2月9日(木)・10日(金)                     |                          |
| 清瀬市役所2階<br>市民協働ルーム | 2月16日(木)~3月15日(水)<br>(土・日曜日、祝日を除く) | 午前9時~午後3時                |

※会場設営ができ次第のご案内となるため、開始時間が前後する場合があります。

### 税理士会による確定申告無料相談会

個人消費税・所得税の申告書を作成して提出できます。

📅 1月31日(火)~2月3日(金)午前9時30分~午後3時30分

📍 アミューホール(生涯学習センター7階)

📞 電話または申込みフォームで東京税理士会東村山支部 ☎03-6634-5315へ

※譲渡所得など複雑な内容の申告については税務署をご利用ください。

※人数制限があり、原則事前予約制です。各実施日の3日前までにお申込みください。



申込みフォーム

まずは確認!

## 市・都民税 & 所得税確定申告が必要かチェック



令和5年1月1日現在清瀬市に住んでいた

↓ 当てはまる

↓ 当てはまらない

- |        |   |
|--------|---|
| 給与収入   | <input type="checkbox"/> 年末調整済みの給与収入があり、それ以外の所得が20万円を超えている<br><input type="checkbox"/> 年末調整をしていない給与収入がある(中途退職で再就職をしていない方、2か所以上から給与の支払を受けている方、年収2,000万円を超えている方など)<br><input type="checkbox"/> 給与所得の源泉徴収票に含まれていない控除の追加があり、所得税の還付を受けられる(★) |
| 年金収入   | <input type="checkbox"/> 公的年金などの収入が400万円を超えている<br><input type="checkbox"/> 公的年金などの収入が400万円以下で、公的年金以外の所得が20万円を超えている<br><input type="checkbox"/> 公的年金の源泉徴収票に含まれていない控除の追加があり、所得税の還付を受けられる(★)   |
| その他収入等 | <input type="checkbox"/> 土地・建物などの譲渡所得や生命保険の満期返戻金などの一時所得がある<br><input type="checkbox"/> 事業所得や不動産所得などがあり、所得税の納付または予定納税、源泉徴収に係る所得税の還付を受けられる(★)<br><input type="checkbox"/> 純損失または雑損失が生じ、その繰越控除などを受ける                                       |

当てはまらない

1つ以上当てはまる

税務署で確定申告が不要と案内された

1つ以上当てはまる

当てはまらない

### 東村山税務署へ所得税の確定申告が原則必要です

詳しくは、国税庁ホームページを確認していただくか、東村山税務署へお問い合わせください

📍 東村山税務署個人課税部門 ☎042-394-6811 (代表)

▶ 国税庁ホームページ  
🌐 <https://www.nta.go.jp>  
※e-tax(電子申告)であれば24時間いつでも送信(提出)できます。

(★) 所得税は、所得金額・所得控除金額などにより計算した所得税額よりも、源泉徴収税額や予定納税額が多い場合に、その差額が還付されます。還付が受けられるかどうかは税務署にご確認ください。

### 清瀬市に市・都民税の申告をしてください

市・都民税の申告については、次項もご覧ください。

### 所得税確定申告及び市・都民税の申告は不要です

※収入がない方は、市内在住の親族があなたを扶養親族として申告(または年末調整)しているか必ず確認してください。なお、「所得0円」と記載された非課税証明書が必要な場合は、市・都民税申告にて収入がない旨を申告してください。

- |            |  |
|------------|--|
| 1つも当てはまらない | <input type="checkbox"/> 勤務先から市に給与支払報告書が提出されていない<br>収入がなく(遺族年金や障害年金、失業保険などの非課税収入のみも含む)、清瀬市内に居住する人の税法上の扶養親族となっていない<br><input type="checkbox"/> ※国民健康保険や後期高齢者医療加入者の場合、軽減や給付額に影響します。<br><input type="checkbox"/> 確定申告は不要であるが、給与や公的年金以外の収入がある<br><input type="checkbox"/> 確定申告は不要であるが、追加する必要のある控除がある |
|------------|--|



# チェック表(1面)の結果「市・都民税の申告」が必要になった方

市・都民税申告書は、令和4年に市・都民税の申告をした方などには、1月下旬ごろに郵送する予定です。窓口でもお渡ししている他、市ホームページ(右記QRコード参照)からダウンロードすることもできます。 課税課市民税係 ☎042-497-2040



令和5年度 市民税・都民税申告書

資料番号

1 現住所 東京都清瀬市中里5-842  
2 1月1日現在の住所 東京都清瀬市中里5-842  
フリガナ キヨセ タケオ  
氏名 清瀬 竹郎  
生年月日 22.1.1  
電話番号 042-492-5111

① 所得金額(令和4年)

| 所得の種類 | 金額 |
|-------|----|
| 事業所得  | 0  |
| 農業所得  | 0  |
| 不動産所得 | 0  |
| 配当所得  | 0  |
| 利息所得  | 0  |
| 雑所得   | 0  |
| 合計    | 0  |

② 公的年金等 業務・その他

③ 所得合計 0

④ 医療費控除(特例含む)

⑤ 障害者控除

⑥ 収入(所得)がなかった方の記載欄

## ◆年金収入のみの方

|          |     |
|----------|-----|
| 必ず記入     | ①・② |
| 必要に応じて記入 | ④・⑤ |

①現住所・令和5年1月1日現在の住所・電話番号・氏名・フリガナ・個人番号(マイナンバー)・生年月日を記入してください。  
②年金の源泉徴収票に記載のある支払金額を記入してください(複数の公的年金をお受けの場合は合計金額を記入してください)。  
④申告者ご本人様に該当する内容があれば記入してください。  
⑤配偶者および扶養親族がいる場合、情報を記入してください。個人番号(マイナンバー)も忘れずに記入してください。  
※太枠以外の控除については、源泉徴収票、控除証明書、医療費控除の明細書などが添付されている場合は、金額を市職員が転記するため、記入は不要です。ただし、年金からの天引き以外で納付した社会保険料がある場合は必ず記入してください。

## ◆収入がなかった方

|          |       |
|----------|-------|
| 必ず記入     | ①・③・⑥ |
| 必要に応じて記入 | ④・⑤   |

①現住所・令和5年1月1日現在の住所・電話番号・氏名・フリガナ・個人番号(マイナンバー)・生年月日を記入してください。  
③「0」と記入してください。  
④申告者ご本人様に該当する内容があれば記入してください。  
⑤配偶者及び扶養親族がいる場合、情報を記入してください。個人番号(マイナンバー)も忘れずに記入してください。  
⑥裏面の該当欄に記入してください。

## ◆上記に当てはまらない方

「市・都民税申告書」の手引きを参考に記入してください。

## 郵送での提出にご協力ください

市・都民税申告書を郵送で提出する場合は、必要書類を同封し、下記送付先へ郵送してください。申告書の控えの返送をご希望の場合は、返送先を記載のうえ、84円切手を貼った返送用封筒を同封してください。【送付先】〒204-8511清瀬市中里5-842 清瀬市課税課市民税係

# 市・都民税の申告にお持ちいただくものなど

課税課市民税係 ☎042-497-2040

## 筆記用具



足りない書類などがあると受け付けできません。お越しになる前に一度持ち物をご確認ください。

※例年お持ちいただいていた印鑑は不要になりました。

## 市・都民税申告書

昨年度、市・都民税申告書を提出していただいた方や、新たに清瀬市に転入された方を対象に、令和5年度分市・都民税申告書を送付します。1月24日(火)発送予定となりますので、お手元に届きましたら、必要に応じてご提出ください。なお、提出の必要があるかどうかについては、本号1面を確認してください。  
※市・都民税申告書は市ホームページからダウンロードできます(右記QRコード参照)。

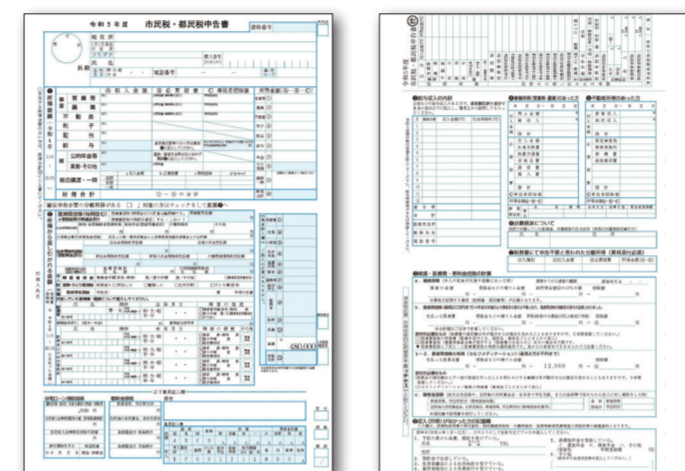

## 申告時に気を付けていただきたいこと

扶養親族(16歳未満含む)、障害の等級などの人的控除を忘れずにご記入ください。(2面中段左の④⑤欄)

## 医療費のお知らせ(医療費等通知書)は医療費控除に使用できます

医療費等通知書は、医療費控除に使用することができます。下記のとおり発送済みまたは発送予定ですのでご確認ください。

◆国民健康保険  
○令和3年11月診療分～令和4年6月診療分＝令和4年11月に送付済み  
○令和4年7月～10月診療分＝令和5年2月中旬から下旬に発送予定

◆後期高齢者医療  
《医療費等(10割)が5万円を超える月のある方》  
○令和3年9月診療分～令和4年8月診療分＝令和5年1月末日ごろに発送予定

実際にご自身が負担された額と異なる場合(公費負担医療や高額療養費など)は、その金額を差し引くなどご自身で額を訂正して申告していただく必要があります。また、医療費控除は前年の1月から12月までの支払額が対象となります。医療費通知書に記載されていない診療月については、ご自身で明細書を作成してください。なお、差額ベッド代などの保険適用外は含まれていません。

異なる場合(公費負担医療や高額療養費など)は、その金額を差し引くなどご自身で額を訂正して申告していただく必要があります。また、医療費控除は前年の1月から12月までの支払額が対象となります。医療費通知書に記載されていない診療月については、ご自身で明細書を作成してください。なお、差額ベッド代などの保険適用外は含まれていません。

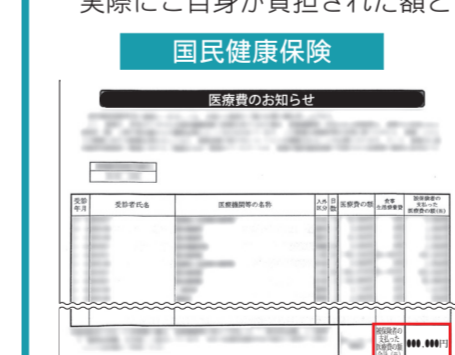

「被保険者の支払った医療費の額合計(※)」の金額を申告してください。

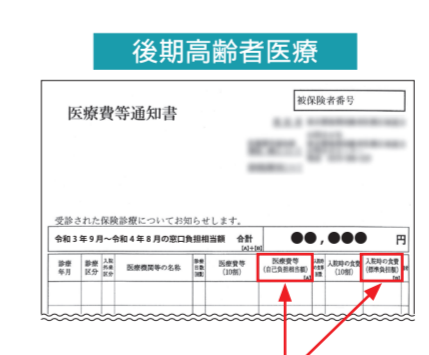

「自己負担相当額」と「標準負担額」の合計金額を申告してください。

(注) 画像はいずれもイメージです。

# チェック表(1面)の結果「確定申告」が必要になった方

## パソコン・スマートフォンから申告

### ①国税庁ホームページにアクセス

スマートフォンをお持ちでマイナンバーカードをお持ちの方は、「マイナポータルAP」からも簡単に申告ができます。

https://www.keisan.nta.go.jp/kyoutu/ky/sm/top#bsctrl

### ②画面の指示に従って申告書を作成

### ③いずれかの方法で申告書の提出

- ◆マイナンバーカードを使って送信(二次元バーコード)  
マイナンバーカードとマイナンバーカード読み取り対応のスマートフォンが必要です。
- ◆マイナンバーカードを使って送信(ICカードリーダー)

マイナンバーカードとICカードリーダーが必要。IDとパスワードを使って送信。ご利用にはあらかじめ税務署にて「ID・パスワード方式の届出完了通知」の発行が必要です。本人確認書類を持参し、税務署にて事前に手続きをお願いします。

◆郵送  
作成した申告書を印刷して東村山税務署に郵送してください。  
〒189-8555東村山市本町1-20-22 東村山税務署

## 手書きの申告書で申告

申告書は東村山税務署や市役所などで配布します。市役所では2月1日(火)より2階の市民協働ルーム前や各申告受付会場にて配布予定です。

### 東村山税務署 確定申告作成会場開設

1月23日(月)より、東村山税務署内に確定申告作成会場が開設されます。受け付けは、午前8時30分から午後4時までです。入場には整理券が必要になりますので、当日または事前にLINEアプリでお手続きください。詳しくは、国税庁ホームページを確認してください。  
東村山税務署個人課税部門 ☎042-394-6811(代表)



電子申告画面のイメージ (左: パソコン、右: スマートフォン)

## 要介護認定等をお持ちの方へ～医療費控除・障害者控除の対象ではありませんか？

### ◆医療費控除

○施設サービス＝①介護老人保健施設や介護療養型医療施設、介護医療院の利用者の一部負担額・食費および居住費負担額②特別養護老人ホームに平成12年4月1日以降に入所した方は介護費の1割から3割、食費および居住費の自己負担額の合計額の2分の1に相当する額

○居室サービス＝訪問看護・訪問リハビリなどの医療系サービスの自己負担額。また、これらの居室サービスにあわせて同月に利用した訪問介護などの利用者一部負担額

○おむつ代＝傷病により6か月以上入浴たきりで、医師の治療を受け、おむつを使用している方(医師が発行した「おむつ使用証明書」が必要。2年目以降は基準を満たせば市で証明が発行できる場合があります)

※いずれも申告時には「医療費控除の明細書」の作成と添付が必要。

### ◆障害者控除

○65歳以上で介護保険の要介護認定を受け、要介護3以上の方。または要介護1以上の寝たきり度や認知症度の高い方で、身体障害者と同等の程度と認められる方。

※申告時に市が発行する証明書が必要です。交付申請書(介護保険課で配布または市ホームページからダウンロード可)を窓口を持参または郵送で介護保険課まで。

○医療費控除について＝課税課市民税係 ☎042-497-2040、おむつ使用証明書・要介護認定者の障害者控除について＝介護保険課介護サービス係 ☎042-497-2080

## 医療費控除について

医療費控除、セルフメディケーション税制を受けるには、「医療費控除の明細書」、「セルフメディケーション税制の明細書」の作成・添付が必要です。「医療費控除の明細書」、「セルフメディケーション税制の明細書」を申告書とともに提出いただかなければ、各控除を受けることはできません。申告会場では、各明細書の作成は行っていませんので、必ず事前にご自身で作成してください。なお、領収書の提出は必要ありませんが、ご自身で5年間保存してください。医療費控除の明細書は右記QRコードよりダウンロードできます。







お答えします!

# よくある質問



**Q.** 医療費控除をすると「医療費」が戻ってきますか?

**A.** 医療費は戻りません。医療費控除は、支払った医療費に応じて税金を計算し直すものです。

1月1日から12月31日までの間に自己または自己と生計を一にする配偶者やその他親族のために支払った医療費が一定額を超える場合に、その医療費の額を基に計算される金額分の所得控除を受けることができます。



所得税及び住民税が課税の場合に適用を受けると、それらが減額(または還付)されます。

医療費控除は支払った医療費が直接戻ってくるという制度ではなく、医療費の負担が大きかった分、申告をすると税金が下がる制度です。

所得税と住民税が非課税であれば医療費控除適用のメリットはありません。

**Q.** 「医療費控除」を受けるには何が必要ですか?

**A.** 確定申告書または市・都民税申告書の提出と、ご自身で作成した「医療費控除の明細書」の添付が必須です。

医療費控除の明細書には、「医療を受けた方」と「病院」ごとに分けて、自身や生計を一にする親族のために支払った医療費を記入してください。なお、保険金などで補てんされた金額がある場合は、そちらもご記入ください。

また、平成29年分から領収書の提出は不要となっていますので、申告の際に持参する必要はありません。ただし、領収書などは確定申告期限から5年間ご自宅などで保管してください(税務署が調査のため提出を求める場合があります)。

医療費控除の明細書は国税庁ホームページ(右記QRコード参照)からダウンロードできるほか、任意の様式でも構いません。



**Q.** 医療費控除はいくらから受けられますか?

**A.** 総所得金額等が200万円を超える場合、支払った医療費が10万円を超える分について控除を受けられます。

医療費控除金額(上限200万円) = 医療費(保険金で補てんされた金額を除く) - 10万円 となります。

ただし、総所得金額等が200万円以下の場合、総所得金額等の5%を超える分の医療費が控除されます。

**Q.** 「収入」と「所得」は違うものですか?

**A.** 「収入」と「所得」は違うものです。収入の種類によって異なります。

**【給与所得者の方】**

収入(給与収入) = 給与所得の源泉徴収票の「支払金額」の欄に記載されている金額、所得(給与所得) = 給与所得の源泉徴収票の「給与所得控除後の金額」に記載されている金額

**【公的年金受給者の方】**

収入(雑収入) = 公的年金等の源泉徴収票の「支払金額」の欄に記載されている金額、所得(雑所得) = 公的年金等の源泉徴収票の「支払金額」の欄に記載されている金額から「公的年金等控除額」を差し引いた金額

**【個人事業主の方】**

1月から12月までの売上げが「収入」です。「収入」から必要経費を差し引いた金額が「所得」です。

**Q.** 税法上、家族の扶養に入るための所得の限度はいくらですか?

**A.** 前年中(1月1日~12月31日)の合計所得金額が48万円以下の親族の方であれば扶養に入ることができます。

収入金額に直すと、給与のみの方は103万円以下、年金のみの方は65歳未満で108万円以下、65歳以上で158万円以下となります。

※社会保険等の扶養とは異なります。

**Q.** 前年の収入がない場合でも収入の申告は必要ですか?

**A.** 申告義務はありません。ただし、市・都民税申告をお願いします。

市・都民税申告は、公的機関等で必要となる非課税証明書の発行や、国民健康保険税・後期高齢者医療保険、介護保険料の算定、各種手当等の基礎資料となりますので、申告をお願いします。



そのほか、よくある質問について、市ホームページでも公開しています。



詳しくはこちら

## 東村山税務署からのお知らせ

◆申告書作成会場開設は

1月23日(月)から!

**【受付時間】**午前8時30分~午後4時(提出は午後5時まで)

※申告書作成会場への入場は事前発行の「入場整理券」をお持ちの方を優先します。

当日券も配布しますが、その配付状況によっては受付を早めに終了する場合があります。「入場整理券」は、LINEアプリで事前に入手できます。

◆庁舎外も含め駐車スペースはありません。

公共交通機関をご利用ください。

◆2月19日(日)・26日(日)開庁します

所得税及び復興特別所得税、個人消費税込及び贈与税の確定申告相談及び申告書提出の受け付けを行います。※国税の領収、納税証明書の発行及

び電話での相談は行いません。

◆振替納税をご利用ください!

**【申告と納税の期限(令和4年分)】**

所得税及び復興特別所得税=3月15日(木)、消費税及び地方消費税=3月31日(金)、贈与税=3月15日(木)

**【振替納付日】**所得税及び復興特別

所得税=4月24日(月)、消費税及び地方消費税(個人事業者)=4月27日(木)

◆「キャッシュレス納付」が便利!

国税の納付は、金融機関や税務署の窓口に出向かなくても納付手続きができる「キャッシュレス納付」が便利です。

**【ダイレクト納付】**事前に届け出た預貯金口座からe-Taxを利用して即時または期日を指定して納付

**【インターネットバンキング】**インターネットバンキングにより国税を電子納付

**【振替納税】**事前に届け

出した預貯金口座から指定された期日に自動で引き落とすことにより納付(個人の申告所得税・消費税のみ)

**【クレジットカード納付】**専用サイトへアクセスし、クレジットカードを利用して納付内容を登録し納付(納付額に応じた決済手数料がかかります)

**【スマホアプリ納付】**国税庁長官が指定した納付受託者が運営するスマートフォン決済専用のWebサイトから、利用可能なPay払い(○○ペイ)を選択して納付

◆申告書にはマイナンバーの記載が必要!

税務署窓口で提出の際は、①または②について事前のご用意をお願いします。

①マイナンバーカード(個人番号カード)

②【番号確認書類】+【身元確認書類】



ただし、e-Tax(電子申告)により申告をすれば、【番号確認書類】及び【身元確認書類】の提示または写しの添付は必要ありません。

◆年金申告不要制度

公的年金等の収入金額の合計額が400万円以下であり、かつ、その公的年金等の全部が源泉徴収の対象となっている場合において、公的年金等に係る雑所得以外の所得金額が20万円以下である場合には、所得税及び復興特別所得税の確定申告は必要ありません。ただし、所得税の還付を受けるには確定申告が必要です。

☎東村山税務署 ☎042-394-6811(代表)

※詳しくは国税庁ホームページを確認してください。



国税庁ホームページ